Assinatura no País:
ANO . . . . . Cr$ 150,00
SEMESTRE . . . Cr$ 80,00

DIARIO DE PERNAMBUCO

18 páginas - 2 Secções
Preço: Cr$ 0,70

JORNAL MAIS ANTIGO EM CIRCULAÇÃO NA AMERICA LATINA — Orgão dos "Diarios Associados" — A. J. de Miranda Falcão, gerente

RECIFE — PERNAMBUCO — BRASIL — N. 45 — ANO 122 — DOMINGO, 23 DE FEVEREIRO DE 1947

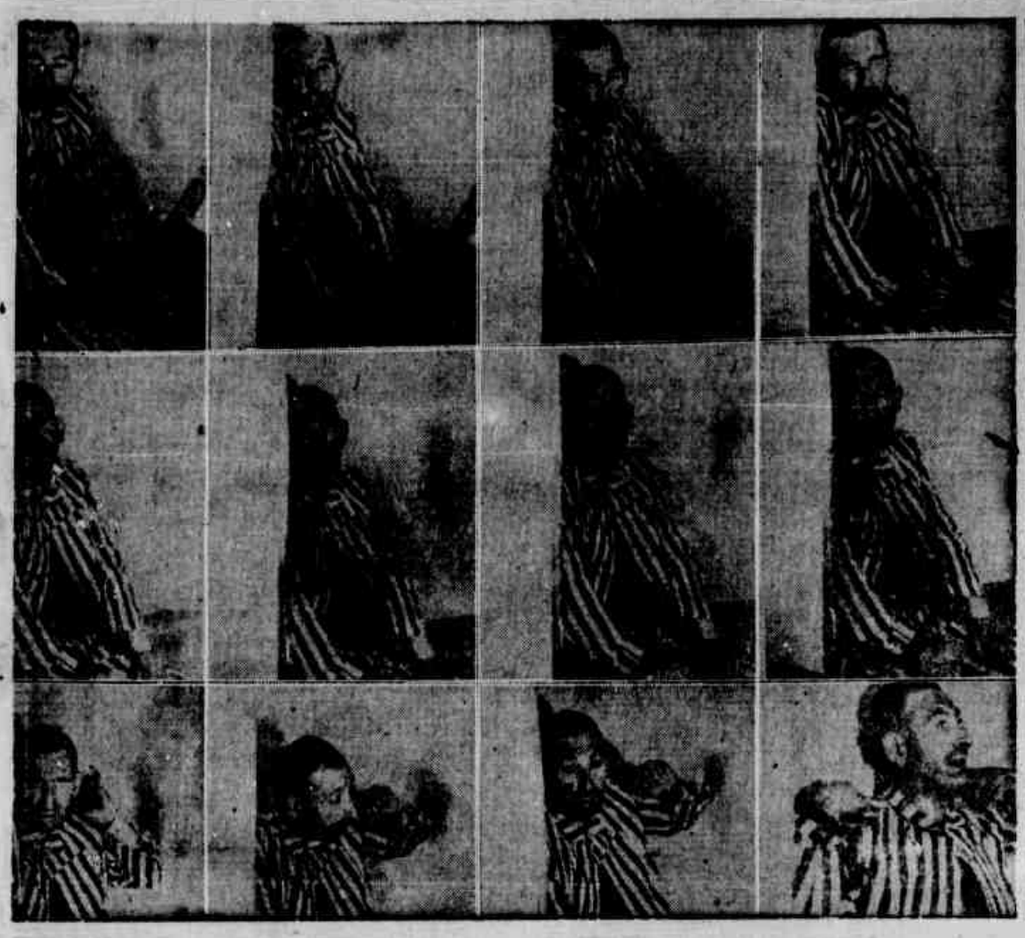

PROVAS FOTOGRAFICAS DA CRUELDADE NAZISTA

Negativos de fotografias tiradas pelos proprios nazistas, durante experiencias, serviram para reforçar a acusação contra 23 cientistas alemães que foram indiciados como autores da morte de centenas de milhares de pessoas que lhes serviram de "cobaias humanas" nos campos de concentração, durante a guerra, crimes esses de que foram arguidos perante um tribunal, em recente julgamento. Tais fotografias, que formavam uma serie, foram encontradas na residencia do dr. Rascher, em Munich, durante uma busca. Elas serviam para ilustrar as experiencias levadas a efeito com um infortunado prisioneiro de um daqueles campos, os quais, pela vida que ali levavam, eram apelidados de "porcos da Guiné." A morte deste pobre homem, que se acha aqui registrada, sequencia a sequencia, até o estrangulamento final sob a agua de um recipiente de vidro, para melhor observação de todas as fases da macabra experiencia, é um triste exemplo da brutalidade nazista. A serie de fotografias aqui reproduzidas diz respeito a uma experiencia de compressão e descompressão. Realizaram estas experiencias o dr. Rascher, dr. Hans Wolfgang Romberg, dr. Siegfried Ruff e o dr. Georg August Welt. Os tres ultimos foram julgados por seus crimes pelo tribunal de Nuremberg. A serie, á esquerda, mostra o prisioneiro que serviu de cobaia durante uma "sessão" na camara de pressão. As varias fotografias ilustram as fases do estado inicial de confusão determinada pela asfixia gradativa, caracterizada pela anoxia e relaxamento da contração muscular e consequente curvatura. A segunda serie, ao centro, mostra o homem na camara de pressão. A respiração é feita através de uma mascara, até que o paciente preso, de movimentos convulsivos, pende, flacido, dos cordões de paraquedas que lhe estão adaptados. A' direita, a vitima é observada no estado em que ficou através do vidro do recipiente. O refletor de uma das lampadas usadas para possibilitar estas fotografias é visto ao fundo. O INS, que distribue estas fotografias á imprensa mundial e que são divulgadas com exclusividade, pelo DIARIO DE PERNAMBUCO, neste Estado, em nota declara que tanto quanto possivel se conhece, estas são as primeiras fotografias disponiveis que documentam a crueldade dos medicos nazistas nos campos de concentração.

ABOLIDA NA ESPANHA A PENA DE DESTERRO

Para facilitar a volta dos exilados políticos

Comunicado oficial da medida — Entendem-se republicanos e monarquistas

MADRID, 22 (U. P.) — O governo espanhol resolveu aumentar as facilidades existentes para a volta dos emigrados politicos. Foi anunciada ,oficialmente, a suspensão de pena do desterro, exceto para os condenados á morte, prisão ou multa.

CONFERENCIA COM O CORONEL CIPRIANO

PARIS, 22 (U. P.) — Estarão sendo realizados entendimentos entre os republicanos espanhois e os monarquistas? Eis a pergunta que chegou hoje nesta capital depois da noticia da viagem do ministro Rodolfo Llopis, á cidade de Olbi, situada perto da fronteira espanhola, no sul da França. O dirigente republicano espanhol afirmou que se trata de uma visita a pessoas da familia.

Entrementes, salienta-se que Llopis deverá conferenciar com o coronel Cipriano, do exercito republicano, que acaba de regressar de uma missão secreta na Espanha. Afirma-se, ainda, ser possivel que o coronel Cipriano tenha se aviatado com dirigentes monarquistas do exercito durante sua viagem á Espanha.

GRANDE MANIFESTAÇÃO A DOM JAIME

MADRID, 22 (R.) — Os monarquistas espanhois carregando bandeiras, romperam o cordão policial que cercava o infante dom Jaime, irmão de dom Juan, pretendente ao trono espanhol e sua irmã infanta Maria Cristina, quando os mesmos subiam a bordo do Cabo Hornos, em Barcelona, na sua viagem para Genova.

Os irmãos de dom Juan tiveram entusiastica despedida por parte de milhares de monarquistas.

OS MONARQUISTAS NÃO DESEJARIAM ELEIÇÕES HONESTAS

LONDRES, 22 (De Alfonso Mauri correspondente da Reuter) — "Os Estados Unidos estão fazendo vigorosos esforços para fortalecer sua posição economica na Espanha como meio de estender sua influencia até a Africa do Norte e Oriente." Essa declaração foi feita, hoje, aqui, por Antonio Mide, leader da minoria comunista no parlamento republicano espanhol.

Adiantou que grande companhia petrolifera norte-americana vai mandar maquinaria e tecnicos para a Espanha, onde procurarão lençois de petroleo, principalmente na região de Ciudad Real.

Ao dizer que os Estados Unidos estão estendendo sua influencia ás minas de potassio e á industria textil daquele paiz, aquele leader comunista declarou que isso tudo explicava a "friezm" de Washington em relação aos esforços das correntes democraticas espanholas, pois, frisou, a republica não toleraria que o paiz se transformasse em colonia dos Estados Unidos.

Perguntei-lhe se o Partido Comunista espanhol apoiaria a declaração feita, ante-ontem, em Paris, a um correspondente da Reuter pelo presidente da Republica espanhola, sr. Martinez Barrios. Prognosticou esta uma união entre monarquistas e republicanos para derrota do regimen de Franco, dizendo, ainda, que, a seguir, seriam realizadas eleições para que o povo manifestasse sua preferencia pela republica ou pela monarquia.

Em resposta, disse o leader republicano que o Partido Comunista estava de pleno acordo com esse plano, adiantando que, pessoalmente, não acreditava que os monarquistas desejassem eleições honestas.

"Os monarquistas espanhois querem primeiro a restauração da monarquia, e as eleições depois, afim de que possam dirigir o pleito" — afirmou. "Isso — acrescentou — nós republicanos, não podemos aceitar."

O leader comunista espanhol acha que a questão espanhola voltará breve a ser discutida pelas Nações Unidas e que Cuba será a nação que ventilará outra vez o caso.

Em 14 de janeiro ultimo, um cidadão cubano, Antonio Heramdi, foi executado na Espanha por ordem do governo de Franco.

O SR. RODOLFO LLOPIS PARTIU PARA TOULOUSE

PARIS, 22 (R.) — O sr. Rodolfo Llopis, chefe do governo republicano espanhol no exilio, partiu, ontem, com destino a Toulouse, onde, segundo fontes fidedignas, conferenciará com o tenente-coronel Cipriano Mera, do exercito republicano, a respeito das forças de resistencia do interior da Espanha. O referido oficial acaba de regressar do territorio desse pais, onde esteve em intimo contacto com as forças subterraneas. Ao que se informa nos circulos republicanos, o "premier" Llopis oferecerá ao coronel um posto no novo governo espanhol no exilio.

RESSURGIRA' A "ESPANHA COMBATENTE"

CIDADE DO MEXICO, 22 (U. P.) — Noticias de Paris, recebidas pelos exilados espanhois, dizem que o grupo de Jan Negrin pretende fazer ressurgir o partido chamado "Espanha Combatente". Isso, porque o governo republicano espanhol é acusado de adotar uma atitude excessivamente "pacificadora".

ATAQUES AO GOVERNO TRABALHISTA BRITANICO

NENHUMA CONCILIAÇÃO ENTRE CRISTIANISMO E COMUNISMO

LISBOA, 22 (R.) — O cardial Cerejeira, patriarca de Lisboa, em discurso radiofonico sobre o comunismo e o cristianismo disse que não havia conciliação possivel entre o cristianismo e o comunismo. Só havia dois caminhos para a derrota do credo vermelho: um deles consistia em tomar-lhe a arma de conquista através de reformas capazes de assegurarem a justiça e o outro em aperfeiçoar a mentalidade dos homens em moldes cristãos, tornado-a, assim, imune ao marxismo.

Não satisfez a explicação de Marshall

Linha politica externa russa

MOSCOU, 22 (U. P.) — Revelou a emissora local, esta noite, que o sr. Molotov, comissario do Exterior sovietico, reputou de insatisfatoria a nota do general Marshall, respondendo ao protesto da União Sovietica contra recentes declarações do sub-secretario de Estado, sr. Dean Acheson, sobre a linha da politica sovietica.

ADVERTENCIA AOS MILITARES RUSSOS

MOSCOU, 22 (U. P.) — Os embaixadores dos principais paises enviaram aos seus governos um artigo publicado no Frota Vermelha, orgão da marinha sovietica, e assinado pelo tenente coronel Ancahrsky.

Nesse artigo, os militares russos são advertidos contra as maquinações dos espiões de outras potencias, que procurm obter informações sobre a situação das forças armdas sovieticas.

Toda precaução, diz o autor, é necessaria porque estão se acentuando as atividades contra a Russia e elementos como Churchill e seus amigos na Inglaterra e Estados Unidos não poderão nunca ser pacificados.

Essa advertencia, que se assemelha a uma medida dos tempos de guerra, causou estranheza nas embaixadas.

PROPAGANDA ENTRE OS RUSSOS PARA QUE NÃO VOLTEM A' PATRIA

MOSCOU, 22 (R) — O Pravda, orgão oficial comunista, declara hoje, que entre as 20 mil "pessoas deslocadas" que serão transferidas da zona de ocupação norte-americana na Alemanha para a Belgica, afim de trabalhar nas minas de carvão, encontram-se numerosos cidadãos das Republicas sovieticas no Baltico.

"As autoridades americanas — diz aquele jornal — tentam explicar o envio das pessoas deslocadas para a Belgica com a alegação de que todas elas se recusaram a regressar as suas patrias, necessitndo, por conseguinte, de quem lhes dê abrigo. Na realidade, porém, a situação é diferente.

Os norte-americanos estão fa-

(Conclue na 2.ª pagina)

Diante da gravidade da crise de combustivel

Suprimento de gaz apenas para 48 horas — Violenta oposição contra o ministro

LONDRES, 22 (De Fraser Wightson, correspondente da Reuter) — A oposição conservadora iniciará novos debates no parlamento quarta-feira proxima, criticando o governo pela atual crise de eletricidade e de carvão.

O ministro dos Combustiveis, sr. Emanuel Shinwell, será o principal alvo das criticas, mas o governo, ao que se espera, o apoiará.

Os observadores são de opinião que a missão do ministro Shinwell é de fornecer carvão e que ele está persuadindo os mineiros a produzirem mais.

Os membros do governo são de parecer que as criticas devem ser feitas a todos e não apenas a um só de seus membros.

"Shinwell deve ir embora" tornou-se um slogan nos circulos oposicionistas do Parlamento e do paiz. Os que apoiam o governo, entretanto, acham que a demissão do ministro é improvavel.

ESTOQUES DE GAZ PARA 48 HORAS

LONDRES, 22 (U. P.) — Os estoques de gaz britanicos somente dão para 48 horas. Se continuar a nevada, é bem possivel que o fornecimento de gaz seja reduzido em certas horas, ou mesmo, suprimido. Foi o que informou o ministro dos Combustiveis, ao referir-se á mais tremenda onda de frio já experimentada pela Grã Bretanha neste seculo.

CONSEQUENCIA DA POLITICA EXTERNA

LONDRES, 22 (R.) — A crise economica da Grã Bretanha é em grande parte em consequencia de sua politica externa — segundo escreve, hoje, o comentarista sovietico Viktorov, em artigo transmitido pela radio de Moscou e que será publicado na imprensa do paiz.

"A Grã Bretanha — acrescenta o articulista — está mantendo um enorme exercito fora de proporção com relação ao numero de seus habitantes e fóra de suas exigencias normais. Os homens não estão sendo utilizados em ocupações uteis e sua presença nos territorios estrangeiros é fonte de numerosos conflitos politicos. Além disso, a desmobilização desse exercito traria uma diminuição de despesas".

LONDRES, 22 (De Michael Ryer-

(Conclue na 2.ª pagina)

Evacuação britânica na Grécia

As propostas do C. Comunista

LONDRES, 22 (R.) — A resolução exigindo a evecuação de todas as tropas britanicas da Grecia e a cessação de todo apoio britanico á "reação monarquica fascista grega" foi aprovado pelo Congresso do Partido Comunista Britanico inaugurado hoje, nesta capital.

800 delegados ingleses enchiam o recinto, sendo que esse numero foi aumentado por mais de uma dusia de "delegados fraternais" enviados dos partidos comunistas estrangeiros.

O Congresso adotou ainda uma resolução condenando energicamente "a violação das liberdades civis e o completo despreso do governo sul-africano pelos direitos humanos de milhões de africanos, indianos e de outros povos de cor".

A resolução que manifesta oposição á excursão da familia real, aplaude o gesto das Nações Unidas que contrariou as pretensões da Africa do Sul na disputa com a India.

Os delegados dos Estados Unidos e do Canadá ofereceram uma nota sensacional na sessão inaugural do Congresso, pois formularam violentos ataques do imperialismo britanico.

23 PAISES REPRESENTADOS

LONDRES, 22 (U. P.) — O congresso do partido comunista britanico será inaugurado hoje aqui. Trinta e um partidos comunistas de varios paises assistirão ao congresso. Vinte partidos comunistas de diversas nações européias enviaram delegados. As unicas nações

(Conclue na 2.ª pagina)

Limites á ager da Conferência de ...oscou

Somente as negociações de paz com a Alemanha e com a Austria

NANKING, 22 (R.) — A ciri Bretanha, os Estados Unidos e a França concordaram com a proposta apresentada pela China para que as discussões na proxima conferencia dos quatro grandes, em Moscou, sejam limitadas ás negociações de paz com a Alemanha e com a Austria — anunciou hoje, um funcionario do ministerio do Exterior chinês.

Ao que se sabe até o momento, não foi recebida nenhuma proposta da Russia sobre o assunto.

As tres potencias ocidentais tambem concordaram na participação da China em quaisquer consultas que precedam a conferencia da paz, a realizar-se em Moscou.

AS PALAVRAS SERÃO INUTEIS

LONDRES, 22 (R.) — Falando hoje, nesta capital, ao representante da Reuter, o sr. J. Butler, deputado conservador e antigo ministro da Educação e ex-sub-secretario para a India, declarou:

"Ernest Bevin poderá usar de uma linguagem energica na conferencia de Moscou, mas, a menos que o governo aja com energia, suas palavras serão inuteis."

Referindo-se á India, o deputado Butler criticou tambem o governo e disse:

"Os Estados Unidos e os outros paises começam a acreditar que estamos liquidando o Imperio."

DEMARCAÇÃO DA FRONTEIRA ITALO-IUGOSLAVA

PARIS, 22 (R.) — Os quatro grandes sugeriram que a Inglaterra e a Italia nomeiem comissões para demarcar nova fronteira italo-iugoslava, de acordo com a declaração do tratado de paz com a Italia.

Tanto o governo iugoslavo como o italiano aceitaram a sugestão.

Os quatro grandes decidiram tambem nomear comissões mistas para auxiliar a Iugoslavia e a Italia, com caraster consultivo.

SAIDA DAS FORÇAS ALIADAS DA AUSTRIA

LONDRES, 22 (U.P.) — Os representantes dos ministros do Exterior dos 4 grandes concordaram, hoje, em que as tropas aliadas de ocupação serão retiradas da Austria dentro de 90 dias, depois da vigencia do tratado austriaco.

Ficou assentado, ainda, que as forças armadas austriacas serão limitadas entre 50 ou 55 mil homens. Não obstante, a Russia insistiu no sentido de um numero de tropas ainda inferior, sendo a decisão final relegada para a reunião dos chanceleres, em Moscou.

PARIS, 22 (R.) — Segundo informam despachos de Nankin, a Chi mam despachos de Nankin, a China acaba de enviar uma nota aos "4 grandes", reivindicando seus direitos na participação da conferencia dos ministros do Exterior a ter lugar em Moscou, em março vindouro.

Ao que declara o referido documento, aquele paiz jamais aceitará qualquer decisões tomadas sobre a Alemanha e a Austria, a menos que seja previamente consultada.

PEDIDO FORMAL DA AUSTRIA

LONDRES, 22 (R.) — O ministro do Exterior austriaco, sr. Karl Gruber, fez, ontem, um pedido formal para que se convidasse a Austria a enviar representantes a Moscou quando os representantes dos ministros do Exterior das "4 grandes" continuarem ali a discussão sobre o tratado austriaco.

Controle internacional da energia atômica

As demarches teriam sido prejudicadas com a nomeação de David Lilienthal

LAKE SUCCESS, 22 (U. P.) — Os diplomatas dos big four, inclusive a URSS, opinam que a controversia do Senado dos Estados Unidos sobre a nomeação de David Lilienthal, para o cargo de chefe do organismo norte-americano de controle da fabrica de bombas atomicas dos Estados Unidos, prejudicou as negociações internacionais do controle da energia atomica.

Nos Estados Unidos, o governo norte-americano procura obter um acordo com a Russia a respeito do projeto dos Estados Unidos de controle mundial da energia atomica. Os diplomatas dos big four reconhecem que, embora a controversia seja aparentemente de ambito nacional, tem repercussão internacional. No curso de um debate do Senado sobre a nomeação do sr. Lilienthal, houve energicas acusações ao comunismo.

Os delegados dos Estados Unidos abstem-se prudentemente de fazer declarações, porém, em palestras particulares opinam que as manifestações feitas pelos senadores norte-americanos tornaram dificil aos Estados Unidos responderem os argumentos basicos da Russia, na discussão sobre as maneiras de controle da energia atomica. A Russia, na discussão sobre as maneiras de controlar a energia atomica, tem insistido com tenacidade em que os Estados Unidos não desejam, na verdade, um controle da energia atomica, porque isso significaria a cessação do fabrico das bombas e a revelação eventual do segredo de sua fabricação a uma organização mundial de controle.

CANDIDATOS AO GOVERNO DE TRIESTE

LAKE SUCCESS, 22 (R.) — A delegação da Grã-Bretanha na ONU, aqui, está "favoravelmente impressionada" com a inclusão do sr. Lief Eugeland, ministro sul-africano, na Belgica e Holanda, entre os cinco candidatos nomeados para a governadoria triestina, ao que declarou, um porta-vos da delegação britanica, esta noite. Tanto os delegados britanicos quanto os norte-americanos comentaram que não se tratava de candidatos oficiais, mas apenas de "nomes num chapéu".

Os candidatos nomeados são: Lief Engeland, sul-africano, Henri Gosan, sueco, general Bengt Nordenskiold, sueco, Emil Sandstroem, sueco e doutor Alberto Lleras Camargo, colombiano.

Expedição para escalar o Everest

LONDRES, 22 (R.) — Está sendo organizada uma expedição nesta capital para a escalada ao pico de Everest. O comandante da expedição á mais alta montanha do mundo declarou que o plano para aquele fim está recebendo todo o cuidado e atenção como se fosse elaborado para uma campanha militar.

Os Estados Unidos não poderão prescindir de suas defesas

MOUNT VERNON, 22 (U.P.) — Os Estados Unidos somente poderão prescindir de suas defesas depois que as Nações Unidas garantirem a paz e a segurança do mundo. Foi o que afirmou o secretario da Guerra, sr. Patterson, falando durante comemorações do nascimento de George Washington, ocorrido ha 215 anos.

Se nos esfraquecermos neste periodo critico — afirmou Patterson — a causa da paz sofrerá um atraso de gerações.

Concluiu o secretario da Guerra, declarando que o mundo estará seguro á medida que os Estados Unidos estiverem tambem em segurança.

AS ELEIÇÕES NA POLONIA

Sumner WELLES

Ex-Sub-Secretario de Estado dos Estados Unidos

(Copyright dos "Diarios Associados")

NOVA YORK, via radio — Os resultados das eleições parlamentares polonêsas foram mais fantasticos do que se esperava. O Partido Camponês não teve permissão para pôr mais que um decimo do total dos votos nas urnas e o bloco Social-Comunista, apoiado pelo regime provisorio de Bierut-Osubka-Morawski, foi feito vitorioso em todos os setores.

Os partidos dominados por Moscou, consequentemente, deterão quase 400 dos 464 assentos do Parlamento polonês. O lider do Partido Camponês, Mikolajczyk, terá que abandonar os seus persistentes e corajosos esforços para manter algo semelhante a democracia na Polonia, e os ultimos vestigios da politica liberal que o general Sikorski esperava estabelecer desaparecerão pelo menos temporariamente.

As informações dos jornalistas norte-americano destacados para acompanhar as eleições tornaram inegavelmente claro, se fossem necessarias provas, que a coerção e a fraude, a perseguição de candidatos da oposição e a franca violencia praticada pelo governo provisorio resultaram em eleições que foram bem o reverso de "livres e honestas". Não é sem significação o fato de que a grande maioria dos candidatos favorecidos pelo Soviet tivesse surgido nos antigos distritos germanicos transferidos á Polonia depois da sua ocupação pelos Exercitos Russos.

(Conclue na 2.ª pagina)

MUTILADO

ABONO DO NATAL

(De um observador)

Como é notório, ficou dependente do plenário da Camara Federal esse rumoroso caso que aliás, é de presumir, já deve ter perdido a sua oportunidade.

A rigôr todo tempo é tempo, si os interessados não se incomódam com a substituição do rótulo nem com as discussões e estudos que os pais da pátria julguem necessários, mas provavelmente não deixará de preponderar, para torná-lo inoportuno em qualquer época, o pronunciamento do govêrno, do seu ministro da Fazenda e da comissão de finanças da Camara.

Com efeito, o presidente da Republica, numa humilde confissão que merecia ter éco, preveniu que o Tesouro não tinha recursos, mas ao revés se achava afogado num "deficit" de mais de 3 bilhões que o arrastou um vultoso aumento de vencimentos a civis e militares em seu favor há pouco instituido e executado.

Essa razão, em qualquer país onde predomine o espirito civico, seria suficiente para encerrar a campanha, mas entre nós, infelizmente não foi porque não é possivel se...

As nossas campanhas de interesse de classes costumam ser apaixonadas, de ordinario estimuladas por conselheiros e patronos mal intencionados, de modo que a do abono em vez de se diluir na resignação se reacendeu ao calôr da demagogia de alguns deputados e jornais uns e outros ávidos por cortejarem a popularidade em vésperas de eleições, não lhes importando descerem ao asqueroso expediente de jogar o funcionalismo a sugerir um dos dois tumultuários absurdos: ou o recurso á guitarra emissionista ou á reabertura de um orçamento já aprovado e já sancionado para nêle ser encartado um aumento equivalente no imposto de renda.

Infelizmente somos obrigados a admitir que os insufladôres não têm pejo de aconselhar tão diabòlicamente os servidores publicos, no afan de criar dificuldades aos poderes autorizados da nação, porquanto, para nossa vergonha, pelo primeiro expediente se insinua o govêrno a alimentar a inflação, quando todo seu empenho está em reduzi-la ou estacioná-la, e, pelo segundo, golpear a Constituição que mal começa a ser executada.

Os pretendentes ao abono, talvez na bôa fé de que a munificencia da ditadura lhes outorgasse um direito de perpetuidade, é de acreditar a houvessem incorporado no seu orçamento de vida, mas certamente não se aperceberam, como seria de desejar, que o abono teve o unico objetivo de engabelá-los para que fechássem os olhos á derrama de grossos quinhões á claque agaloada da propaganda e do arrastão.

Sucede, porém, que mais lastimável que a decepção dos apelantes é que estes não tivessem sido sensiveis á honesta e comovedôra confissão do govêrno, responsável pela dignidade da nação, — confissão que naturalmente teve o intuito de uma humilde exortação ao espirito civico de renuncia e sacrificio que se faz mistér despertar nos brasileiros, aos quais incumbe se mobilizárem para corrigir os erros do passado, fugindo de alimentá-los ou insuflá-los.

Querem os empreiteiros do achincálhe á autoridade não mais que preparar terreno e arregimentar proselitismo para a demolição do regime que a Providencia fez voltar ao nosso pobre país.

Estarão indubitavelmente de olhos fechados aqueles que, de espirito bem intencionado, se deixarem inadvertidamente arrastar como instrumentos da demagogia.

Não é atraente para muita gente que insistamos na técla da reeducação cívica.

Civismo, de fáto, acarreta sacrificio, a trôca do pessoal pelo coletivo, mas sem civismo não se levanta uma nação que esteve em letargo durante 8 anos, insensivel a um trabalho solerte de derrocada moral e mental, com todas as suas consequencias anemiantes do organismo administrativo.

Sem civismo não poderemos dar solução aos casos assoberbantes que nos defrontam, dentre os quais o mais dramáticos é o custo da vida. Precisamos, no entanto, nos convencer de que enquanto perdurarem os aumentos de salários, o custo da vida não baixará nem estacionará.

Todo mundo já está convencido de que, a cada novo aumento de salários, sóbem os preços em proporção duas ou três vezes maior. E', pois, uma solução negativa ou, melhor, traiçoeira, apenas aconselhada e estimulada pela demagogia para promover a queda da produção e com esta, estimular a exploração e o cambio negro.

Já não há quem desconheça o truque, mas não sabemos porque ainda se entregam aos seus fomentadores que o usamo cmo meio de vida, abiscoitando a parte do leão.

E admiramo-nos de que o govêrno ainda não tenha dado um combate franco ao mal.

Já temos á mão os exemplos de Léon Blum, na França, e o presidente Videla, no Chile, cujos primeiros atos, ao assumirem seus postos consistiram em congelar os salários, seguindo-os de medidas complementares, um decretando o abatimento inicial de cinco por cento no preço de todas as utilidades, e o outro restringindo o crédito bancário para o comércio e emprezas especulativas ao mesmo tempo em que o ampliou para a produção.

E outras medidas estão em elaboração com o objetivo urgente do padrão da vida.

E' verdade que são paises de espirito civico alevantado que, entretanto, podemos e devemos assimilar.

AS ELEIÇÕES NA POLONIA

(Conclusão da 1.ª página)

Foram inuteis, naturalmente, os protestos oficiais feitos previamente pelos governos britanico e norte-americano diante das evidencias acumuladas de que se tramava uma vergonhosa fraude para as eleições.

Resta saber agora se o governo dos Estados Unidos e os governos das outras democracias ocidentais adotarão uma politica á luz do que se verificou na Polonia ou se continuarão a se limitar a expressões "pró-forma" de apelos.

O acordo de Yalta, subscrito tanto pela União Sovietica como pelos Estados Unidos e a Inglaterra, garantiu ao povo polonês a oportunidade de obter um governo representativo através de eleições normais. Esse compromisso foi flagrantemente desprezado. As eleições polonêsas proporcionam um novo exemplo de como o sistema que o Partido Comunista chama de "democracia" funciona na pratica.

Neste momento, quando a tão longamente adiantada discussão do tratado germanico está em vias de realização e a atenção do povo norte-americano se acha inteiramente concentrada na premente necessidade da imediata negociação de um acordo que abranja toda a Europa, é de maxima importancia que o governo dos Estados Unidos decida se é possivel a criação de uma ordem européia pacifica e duradoura quando alguns dos povos componentes se vêem privados de seu direito de auto-determinação e de liberdade soberana, e quando compromissos internacionais como os que constam da Carta do Atlantico e do Acordo de Yalta são cinicamente violados.

Diz-se frequentemente, para atenuar o que vem acontecendo na Polonia a partir do governo de Lubin, que a União Sovietica, para se tornar uma potencia cooperadora e pacifica, precisa obter a garantia de segurança, e que esta só poderá existir como o estabelecimento de "governos amistosos" em todos os paises adjacentes á Russia.

Mas não há justificativa para a conclusão de que com eleições livres e honestas não seria possivel conseguir "governos amistosos", ou para o argumento de que a Russia tem o direito de impor governos de minoria sobre povos independentes até que suas maiorias tenham sido trazidas á submissão ou obliteradas. Se isso viesse a se tornar o ponto-de-vista oficial dos Estados Unidos, a influencia deste governo desceria a um baixo nivel.

O governo norte-americano não pode mais fugir á necessidade de tomar uma decisão básica. A boa fé dos Estados Unidos acha-se diretamente envolvida. Porque é uma questão oficialmente sabida que os Estados Unidos, alem das promessas firmadas no Acordo de Yalta, asseguraram ao povo polonês repetidas vezes e em carater oficial, durante os anos de guerra, que não reconheceriam um governo que "não representasse a Polonia". Poderão os Estados Unidos esperar continuar a merecer a confiança das nações menores e a exercer uma influencia construtiva nas questões mundiais, se desprezam compromissos de tão solene carater?

A decisão que ora deve ser feita determinará em todos os sentidos a natureza da paz européia que está para vir e em que extensão o povo norte-americano poderá garantir a sua propria segurança futura.

Nada se poderá ganhar, atualmente com o rompimento das relações com o existente governo de Varsovia. Uma ruptura, neste momento, iria simplesmente ao encontro dos interesses do regime Bierut-Osubka-Morawski. Nem tão pouco se pode pensar na solução definitiva da questão polonêsa enquanto a chave de todo o problema da reconstrução da Europa — o tratado alemão — não for encontrada. As proprias fronteiras da Polonia devem ser fixadas de acordo com os dispositivos do futuro tratado germanico.

Mas os Estados Unidos podem tornar claro que, na sua opinião, o que ocorreu na Polonia constitue violação do terceiro artigo da Carta do Atlantico, á qual se acham comprometidos, mediante a Declaração das Nações Unidas, todos os membros desse organismo mundial; que foi violado tambem o primeiro artigo da Carta das Nações Unidas, e que este governo submeterá, em consequencia, as questões assim provocadas ás Nações Unidas na proxima reunião da Assembléia Geral.

As questões apresentadas envolvem a boa fé dos Estados Unidos, a natureza dos fundamentos requeridos para a construção de uma ordem mundial pacifica e o estabelecimento de um precedente que bem pode determinar se as nações menores da terra estarão em condições de manter sua liberdade e independencia nos anos futuros.

Novas barreiras ameaçam ruir

RIO, 22 (Meridional) — Novas chuvas, depois de grandes aguaceiros, que determinaram desabamento de varias barreiras na estrada Rio-Petropolis, estão prometendo graves consequencias para a referida rodovia. Os serviços de restauração ainda não estão terminados e já novas barreiras ameaçam ruir.

Vai casar a mulher mais rica do mundo

ZURICH 22 (R.) — A senhorinha Barbara Hutton, que tem a reputação de ser a mulher mais rica do mundo, e o principe Ignor Trubetskoi simpático ator cinematografico confirmaram, ontem, pessoalmente a intenção de se casarem "dentro de um mês" em Paris "porque as formalidades alí serão menos complicadas" do que na Suiça.

Paralizada a estiva do porto do Rio

RIO 22 (Meridional) — Os serviços de estiva no cais do porto do Rio estiveram, ontem, paralisados durante algumas horas. E' que os estivadores em sinal de protesto pela prisão de dois companheiros, resolveram suspender os trabalhos de carga e descarga, até que as providencias fossem tomadas para a liberdade dos mesmos. Os trabalhadores foram detidos quando descarregavam o navio nacional Almirante Jaceguai, só tendo se iniciado suas atividades depois que os referidos estivadores foram soltos.

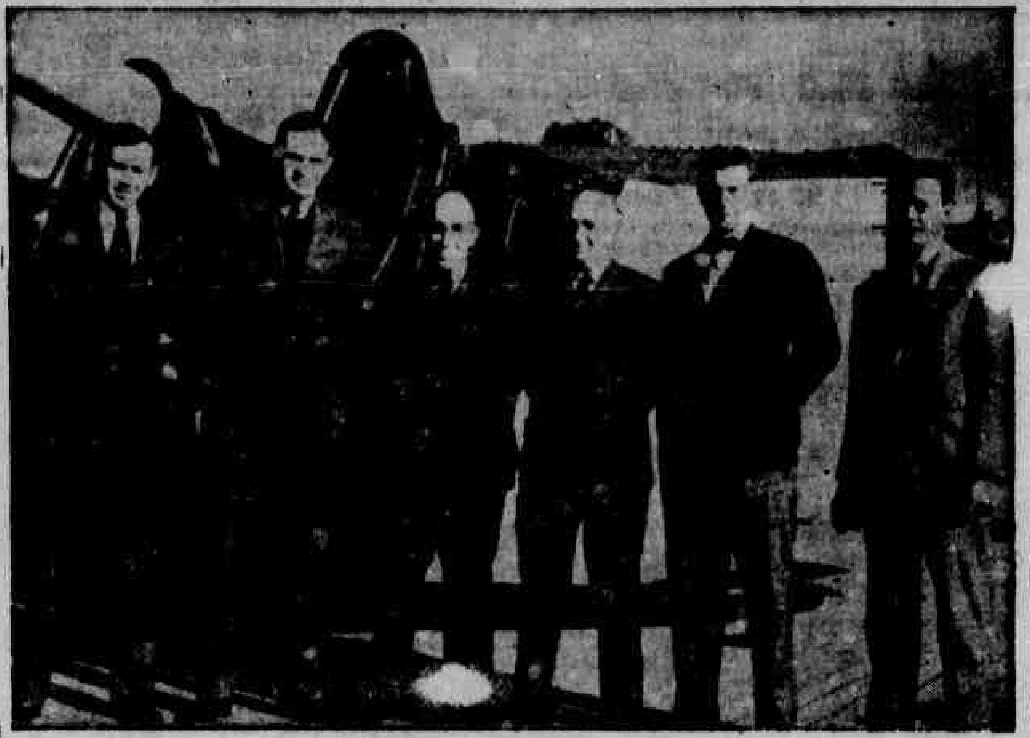

A DELEGAÇAO BRASILEIRA NOS BALKANS — A caminho de Atenas, viajando no "Georges Leygues" vemos os membros da delegação que representará o Brasil junto á comissão investigadora dos incidentes nas fronteiras da Grecia com a Iogoslavia, Albania e Bulgaria. São eles, da esquerda para a direita, o sr. Antonio Mendes Viana, general [illegible]or dos Santos e o sr. Almeida N. Porto. (Foto I.N.S.)

O seguro de saude na Suécia

Thomas HARRIS
(Correspondente da Reuters)

ESTOCOLMO — O seguro de saude compulsório para todo operário suéco, homem ou mulher, independente do salário, será introduzido aqui em julho de 1950, de acordo com recente lei aprovada pelo "Riksdag".

O premio de seguro máximo, diario, para solteiros enfermos, será de oito coroas. Todo tratamento hospitalar será gratuito. Os remedios serão fornecidos por metade de seus preços ou gratuitamente, para as pessoas pobres.

A' nova lei segue-se a introdução do sistema de pensões (aposentadoria) para todos, independente da renda. Estas medidas constituem um grande passo dado pelo Ministro Social, sr. Gustaf Moeller, na efetivação de sua politica, já muitas vezes declarada, de transformar a Suécia num Estado Modelo, por volta de 1950.

O sr. Moeller e seus colegas socialistas no "Riksdag" explicaram que esta nova lei não pode entrar em vigor antes de 1950 porque o tratamento gratuito para todos, em hospitais, atrairia para eles pessoas que hoje se utilizam de casas de saude particulares. Torna-se necessário, primeiro, construir mais hospitais.

Com um pagamento compulsorio anual de 24 corôas, que será acrescentado ao atual sistema de imposto sobre a renda, todo suéco com mais de 18 anos de idade que for impedido de trabalhar por enfermidade, receberá uma "diária de enfermo" de 3 coroas e 50 ores. Operários menores, de 16 a 18 anos, receberão 2 coroas por dia.

Uma proposta dos Membros Comunistas no sentido de incluir os estudantes com aquelas idades no projeto, está sendo examinada pela Comissão Governamental de Seguro de Saude e é possivel que mais tarde seja criada uma lei especial sobre o assunto.

Em paralelo com o plano compulsorio, existe um plano voluntario e suplementar para aqueles que desejam premios maiores. De acordo com esse plano, pagamentos anuais de 15, 30 ou 45 coroas, darão suplementares de 1.50, 3 ou 4,50 coroas por dia, respectivamente.

Assim, com um pagamento anual de 69 coroas, qualquer Sueco solteiro, homem ou mulher, poderá obter uma diaria maxima de 8 coroas, caso se veja impedido de trabalhar por motivo de doença.

Homens casados podem receber mais do que isso. Se suas esposas viverem com eles, de acordo com o plano compulsorio, receberão um premio adicional de 2 coroas por dia. Si tiverem filhos, terão um premio extra de 50 ores por filho, diariamente. Estes premios adicionais são cobertos pelo pagamento anual de 24 coroas. Premios extras

(Continua na 8.ª página)

Dizendo-se policiais roubaram o cadaver

RIO, 22 (Meridional) — O Diario da Noite informa que em São Gonçalo, suburbio de Niterói, seis individuos dizendo-se policiais, roubaram o cadaver de Maria Pereira, que se suicidara momentos antes na sua residencia, por motivos domesticos. A policia, após diligencias, encontrou o cadaver no necroterio que foi conduzido pelos proprios raptores.

Espera-se que Franco indique um primeiro ministro

Henry BUCKLEY
(Correspondente da Reuters)

MADRID — Observadores politicos favoraveis ao atual regime acreditam que o general Francisco Franco indique dentro em breve um Primeiro Ministro para a Espanha.

Anuncia-se que o Instituto de Estudos Politicos está elaborando um projeto de lei sobre este assunto. Diz-se, tambem, com grande insistencia, que este era o pensamento do general em setembro ultimo. Mas este projeto foi deixado de lado, segundo circulos chegados ao gabinete, porque uma mudança de tal ordem nos negocios internos da Espanha, no momento em que as Nações Unidas discutiam o regime de Franco, poderia ser interpretado como sinal de fraqueza.

O nome de Don Esteban Bilbao, um Tradicionalista veterano — isto é, pertencente á ala da extrema direita — é apontado como possivel de se tornar o primeiro Ministro da Espanha.

Aparentemente, o objetivo principal desta manobra, si for levada a efeito, é o lento retorno á normalidade com a separação dos gabinetes que constituem a cabeça do Estado e a cabeça do Governo.

De acordo com partidarios do regime, seria falso interpretar-se essa manobra como indicio de que o general Franco pretende perpetuar-se no governo e, da mesma forma, que ele está disposto a deixar o poder. Dizem que se trata, simplesmente, de mais um passo no sentido da normalização do país.

Verifica-se, no momento, intensa atividade politica na Espanha. Os Monarquistas acreditam que sua posição melhorou consideravelmente de uns tempos para cá, apezar das desvantagens que sofreram em virtude dos ataques á Espanha nas discussões das Nações Unidas.

Os boatos de que Idalecio Prieto, chefe da ala direita do Partido Socialista e atualmente exilado no Mexico, está promovendo um movimento no sentido de aproximação com os Monarquistas, são de grande utilidade para estes, servindo como base para entendimentos — muito embora, individualmente, inumeros Monarquistas são contrarios a tal sugestão. Alguns acham possivel a aproximação; outros a repudiam, considerando-a impossivel.

O panorama politico da Espanha apresenta aspectos muito confusos.

Os socialistas continuam esperando a ultima palavra das conversações na França, entre Socialistas exilados e Socialistas não exilados.

O Comunistas combatem num tom de crescente violencia as propostas de colaboração de qualquer setor da Esquerda com os Monarquistas. Dizem, claramente, que se trata de uma manobra Anglo-Americana afim de colocar um gabinete subserviente áquelas nações. O "Mundo Obrero", orgão do Partido Comunista, não tem aparecido com regularidade desde novembro, quando suas oficinas foram empasteladas; mas o quinzenario "Democrito" dos Intelectuais

(Continua na 8.ª pagina)

NÃO BASTA TRATAR SÓ DA TOSSE

é preciso fortificar os pulmões para livrar-se das Gripes e Resfriados!

O Cognac de Alcatrão Xavier é um remédio completo para o tratamento das gripes, resfriados e tosses, porque contém os mais valiosos elementos de combate a essas moléstias. E' poderoso fortificante dos pulmões, pois em sua fórmula acham-se reunidos calcificadores e arejadores dêsse órgão, bem como excelentes expectorantes e calmantes da tosse. Em qualquer tempo — no frio ou no calor — defenda-se contra gripes, resfriados e rouquidão com o Cognac de Alcatrão Xavier.

AQUI ESTÃO DOIS PONTOS MUITO IMPORTANTES PARA A DEFESA DE SUA SAÚDE:

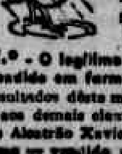

1.º - Molhe-se como um pinto, mas... tome Cognac de Alcatrão Xavier — Depois de uma chuva, de um banho ou de um golpe de ar, um cálice dêste remédio o resguardará das gripes, pneumonias, etc. Tenha-o sempre em casa.

2.º - O legítimo Cognac de Alcatrão Xavier só é vendido em farmácias e drogarias — Os benéficos resultados dêste medicamento são devidos ao alcatrão e aos demais elementos medicinais que só o Cognac de Alcatrão Xavier contém. Compre somente o legítimo — vendido apenas em farmácias e drogarias.

COGNAC DE ALCATRÃO XAVIER

Não tomo conhecimento das apurações

GOIANIA, 22 (Meridional) — O Tribunal Regional Eleitoral, em sessão de ontem, não tomou conhecimento das impugnações apresentadas pelo delegado do PSD referentes á apuração de diversas urnas desta capital e do municipio de Anapolis, onde, segundo as alegações do partido interessado, votaram soldados da Força Policial e sentenciados.

Foi relator do feito o desembargador Machado Junior que opinou no sentido de não se tomar conhecimento do recurso, visto suprimir uma instancia, o que vale dizer, a das juntas apuradoras, unicas competentes para resolver as duvidas suscitadas, não tendo o PSD impugnado as mencionadas urnas quando de sua apuração aqui.

A decisão foi tomada por unanimidade de votos.

ATAQUES AO GOVERNO, ETC.

(Conclusão da 1.ª página)

so, correspondente da Reuter) — A tremenda carga de neve que durante toda a noite de ontem para hoje caiu em toda a Grã Bretanha, bloqueou as estradas e vias ferreas, inclusive muitas que já se encontravam impedidas. Novamente, dezenas de aldeias se encontram isoladas pela ventania gelada que soprou durante quase 24 horas ininterruptamente, só cessando pouco antes de amanhecer. A temperatura baixou ainda mais.

Esta capital não vê o sol há três semanas seguidas. Enormes blocos de gelo ameaçam paralisar a navegação do litoral oriental do país. Desde a noite passada, 14 navios carregados de carvão chegaram ao Tamisa, procedentes de Tyne. Pedaços de gelo boiam nas proximidades dos portos e penetraram nos ancoradouros.

Desde 1841, não se registrava queda tão continua de neve no país. Nesse ano nevou durante 216 horas. Se continuar ventando até as 17 horas de amanhã, este record será batido.

DETIDOS OS TRENS

LONDRES, 22 (U. P.) — Informações da Escocia dizem que os trens, que dali sairam, foram detidos durante varias horas e que as rodovias de 7 condados britanicos estão completamente intransitaveis, devido á violenta tempestade de neve, que açoita toda a Inglaterra.

A proposito, o ministro de Combustiveis declarou que as existencias de carvão, nas usinas eletricas, são sumamente baixas, o mesmo ocorrendo com as reservas de gaz.

AMEAÇA DE PARALISAÇÃO DAS INDUSTRIAS DO EIRE

UDBLIN, 22 (U. P.) — O Eire encontra-se diante a possibilidade de uma completa paralisação de sua industria e comercio, em consequencia da escassez de combustivel.

A junta de eletricidade do Eire advertiu, hoje, sobre a viabilidade de fechamento de toda as estações geradoras da Escocia.

PEDE A MAXIMA ECONOMIA

LONDRES, 22 (R.). — Uma nova crise — a aguda escassez de gaz — ameaça a Grã Bretanha, no momento em que fornecimentos de eletricidade começam a melhorar. Foi o que revelou hoje o ministro dos Combustiveis. O ministerio lançou um "apelo especial e urgente a todos os consumidores de gaz especialmente na grande area industrial de Birmingham, no sentido de que façam a maxima economia nas proximas 48 horas.

AUMENTOU O NUMERO DE NASCIMENTOS

LONDRES, 22 (U. P.) — O frio não afetou o coeficiente de natalidade nas Ilhas Britanicas. Ao contrario, aumentou de modo fenomenal o numero de nascimentos nas primeiras 7 semanas deste ano. Afirma-se que apezar das terriveis condições atmosfericas, nasceram, este ano, até agora, 30 porcento mais de crianças do que no mesmo periodo do ano passado.

O TAMISA AMEAÇADO DE BLOQUEIO

LONDRES, 22 (R.) — Grandes blocos de gelo do Mar do Norte, desviados em direção á embocadura do Tamisa, estão arrastando na sua passagem boias e faróis de navegação. Um porta-voz do Almirantado fez a advertencia de que dois desses blocos podem eventualmente obstruir a embocadura do famoso rio, ao longo do qual transitam os navios que carregam carvão nesta tremenda luta de combustiveis, na pior e mais lugubre fase do inverno, quando o carvão é tão vitalmente necessario a Londres e a região sul-leste do país.

PIORA A SITUAÇÃO

LONDRES, 22 (R.) — As autoridades rodoviarias e o Ministerio dos Combustiveis anunciaram que a situação estava piorando totalmente, em consequencia das tempestades de neve e do frio.

BEVIN DESISTIRIA DA VIAGEM MARITIMA

LONDRES 22 (R.) — As condições em que se encontra o Mar do Norte e o fato do litoral do continente europeu estar congelado poderão determinar que o sr. Ernest Bevin, ministro do Exterior britanico, abandone sua intenção de viajar por via maritima, para tomar parte na Conferencia de Moscou. A data da partida do secretario do Foreign Office está marcada para 1.º de março proximo.

ABASTECIMENTO DOS NAVIOS NOS ESTADOS UNIDOS

WASHINGTON, 22 (R.) — O Departamento de Estado anunciou sua decisão de permitir que os navios britanicos se abasteçam de carvão "para uma viagem total" durante a permanencia dos mesmos nos Estados Unidos. Essa medida permitirá á Grã Bretanha economizar 50.000 a 75.000 toneladas daquele combustivel, ora tão dificil para os inglêses.

EVACUAÇAO BRITANICA, ETC.

(Conclusão da 1.ª página)

que não estarão presentes serão a Italia e a Albania que não têm relações diplomaticas com a União Sovietica e Grã-Bretanha, respectivamente. Comparecerão delegados dos partidos comunistas dos paises escandinavos, inclusive a Islandia. Quase todos os paises enviaram um delegado.

Que lhe falta comprar?

...s compras não estarão concluídas, se faltar Guaraina. Sim, pois embora desnecessária no momento, poderá ser-lhe útil mais tarde. A mulher providente inclui sempre nas compras, Guaraina, porque faz cessar rápidamente qualquer dor.

GUARAINA não ataca o coração

PRODUTO RAUL LEITE
INDUSTRIA NACIONAL DE CONCEITO UNIVERSAL

NAO SATISFAZ A EXPLICAÇAO, ETC.

(Conclusão da 1.ª página)

zendo uma vigorosa propaganda junto as referidas pessoas deslocadas com o proposito de impedir que voltem para a União Sovietica."

27.º ANIVERSARIO DO EXERCITO VERMELHO

MOSCOU, 22 (U. P.) A emissora local transmitiu, hoje, uma ordem do dia comemorando o 27.º aniversario do exercito sovietico. Refere-se, a ordem do dia, os novos exitos que devem obter os soldados russos pela causa da consolidação da paz e da segurança internacional.

OS SOVIETICOS RETIRAM A MAQUINARIA DA CHINA

MUKDEN, 22 (U. P.) — As tropas sovieticas de Dairen estão retirando, por aquele porto, toda a maquinaria industrial e outros artigos, que são transferidos para Port Arthur.

Segundo a mesma fonte, as autoridades russas fixaram o dia 12 de março para terminação desses trabalhos. Assegura-se que o grande molhe construido pelos japoneses na zona de Dairen foi despojado de todas as suas instalações, inclusive 60 locomotivas da estrada de ferro chinesa de Chanchun-Chunkin para Vladivostocki.

Termina o despacho dizendo que o saque russo se realiza em todo o extremo sul da peninsula de Liaodung, estendendo-se de Dairen até Chinchow, numa extensão de 32 quilometros para o norte.

A ALEGRIA NA CRIANÇA...

é manifestação de saúde!

E' motivo de felicidade para os paes verem seus filhos constantemente alegres e bem dispostos. Quando notar que o somno do seu filho é agitado, que lhe faltam o appetite e as bôas côres, procure a causa desses males. Podem ser as lombrigas que são inimigas insidiosas da saúde das crianças. Neste caso, recorra ao Licor de Cacau — vermifugo efficaz e gostoso. O Licor de Cacau combate rapidamente as lombrigas e foi por isso appelidado — *e salvador das crianças*.

O SALVADOR DAS CRIANÇAS — LICOR de CACAU
• Vermifugo de Xavier •

GABRIEL CAVALCANTI
ADVOGADO
Edificio Sulacap - Salas 415 e 416

THE GREAT WESTERN OF BRAZIL RAILWAY COMPANY LIMITED

EDITAL

Pelo presente ficam intimados a comparecer ao serviço e reassumirem as funções dos seus cargos, até o dia 3 de março, sob pena de serem demitidos por abandono de emprego os snrs. SEVERINO LUCENA DA SILVA, serralheiro de 3.ª classe da IOL, registrado na Caixa de Pensões sob o n. L. 4599; RAIMUNDO PEDRO DA CRUZ, pintor de 3.ª classe da IOL, registrado na Caixa de Pensões sob o n.º L. 5102 e ADERITO ALVES DE OLIVEIRA, eletricista de 3.ª classe da IOL, registrado na Caixa de Pensões sob o n.º L. 6731.

Recife, 22 de fevereiro de 1947.

A ADMINISTRAÇAO.

Preparado o Exército para a imediata reação contra os extremismos

"Aos poderes públicos e não a pregadores exóticos compete a orientação política da nação"

Tomou posse, ontem, do comando da 7.ª Região Militar o general Gil Castelo Branco – Tudo fazer para recuperar inteiramente os nordestinos que servem nas fileiras

Ao assumir o comando da 7.ª Região Militar, o general Castelo Branco proferiu o seguinte discurso:

"E' com grande prazer que assumo o cargo de comandante da 7.ª R. M. para que fui nomeado em decreto de 19 do corrente.

Por esta Região, já passara, logo após a minha promoção ao Generalato, com a honrosa incumbencia de comandar o Destacamento Misto de F. Noronha.

Coube-me a missão de organizar a expedição, desembarcá-la no arquipelago historico, cuja defesa projetei e foi executada rigorosamente, com amplo espirito de iniciativa, mas dentro de significativa disciplina intelectual.

Quando pisei ontem, de novo, o solo de Recife, vieram-me tumultuariamente ao pensamento todos esses episodios. Daqui partiram os pioneiros que demandavam F. Noronha sob graves ameaças do radio de Berlim, anunciando antecipadamente o afundamento dos comboios, com perda total das tropas e do precioso material transportado.

TODAS AS PRECAUÇÕES

O moral de nossa gente não baqueava, confiante no valor da nossa escolta, constituida por bravos e infatigaveis marujos, sob a cobertura aerea de vigilantes "Catalinas"; sem essa organização receberiamos seguramente o torpedo insidioso que fendia ao meio qualquer navio isolado, cruzando por aquelas paragens. E' inesquecivel a atividade febril desenvolvida por nossos soldados: o desembarque da artilharia pesada, com auxilio de meios idealizados pelo comando e numa ponte construida mar a dentro pelos bravos pontoneiros; a construção das posições de bateria para a artilharia de costa e a anti-aerea, com seus abrigos profundos, cavados pelas proprias guarnições em pedra, de origem vulcanica; o traçado de trincheiras e espaldões nos pontos sensiveis, batendo com seus fogos as praias eventualmente encolhidas para um desembarque; o aparecimento de estradas, quase miraculoso, sob as picaretas de sapadores infatigaveis. Esses fatores reunidos produziram na ilha, em breve prazo, uma sensação de segurança, porque todos acreditavam na eficiencia dos meios empregados. Qualquer avião que sobrevoasse a ilha era acompanhado pelos tubos de artilharia anti-aerea, e iluminado por feixes convergentes de refletores, quando passavam durante a noite; qualquer fumaça no horizonte era logo assinalada por observadores bem instruidos e perseverantes.

TRADIÇÕES DO NORDESTE

Todas as precauções eram poucas porquanto se acreditava ainda no "salto do Atlantico", idealizado por Hitler, cujas esperanças eram justificadas nos meses de junho e julho de 1942, quando Rommel prosseguia triunfante até as defesas de El-Alamain. Vieram, felizmente, dias felizes para os aliados: o Mediterraneo foi por eles dominado, realizaram os audaciosos desembarques na Africa do Norte e Dakar, esse Tabu' foi finalmente recuperado pela nova França, ressurgente sob o signo invencivel da "Cruz de Lorena".

Meus senhores. Todos esses acontecimentos são de ontem, mas devem ser religiosamente incorporados às tradições do Nordeste. Realmente, o Governo e o povo souberam aqui repelir os pregadores de uma neutralidade ignominiosa e, ao revez, aliar-se à grande Republica do Norte, formando deste lado do Atlantico uma muralha intransponivel e franqueando a nossos irmãos bases magnificas de onde partiram em revoada para preparar, pelo sul da Europa, o assalto à celebre "fortaleza de Hitler".

HOMEM NORDESTINO

Se ao rever o Nordeste recordo-me desses episodios, estou seguro que tambem o vosso espirito se compraz em rememorá-los porque eles provam que de epopéia do Monte das Tabocas à mobilização para a ultima guerra não diminuiu o valor do "homem nordestino".

Sabem todos, aliás, que as qualidades caracteristicas de uma raça não perecem, mas, ao contrario, exarcebam-se intensamente quando estimuladas pelos imperativos prementes da honra e da liberdade nacionais.

O chefe que assume um novo posto traça habitualmente programa que corresponde a um "plano de ação". Quanto a mim, prefiro sempre dizer, em tais ocasiões, que o tenho como lema "conservar melhorando". Desde que exista probidade profissional e educação moral é facil orientar todo o trabalho.

Rendo homenagens aos ilustres generais que me precederam no Comando — inclusive ao general de Brigada Cmt. interino por alguns meses — que implantaram aqui as normas de um labor produtivo.

Tudo farei, por minha parte, para acompanhá-los nesse proposito e conquistar a confiança absoluta de meus comandados, servindo-lhes de exemplo o meu dedicado esforço.

Por todos os motivos, temos, aliás, o dever de aumentar progressivamente a atividade e a capacidade de ação, neste momento de reestruturação mundial, afim de incorporar à nossa doutrina os ensinamentos do "após-guerra".

Esse trabalho, feito intensivamente nas Escolas de Estado Maior e de Armas, será imitado pela tropa e orgãos regionais. A evolução da tecnica emprega modificações radicais nos processos de combate e isso impõe aos executantes o conhecimento dos meios materiais utilizados e do "emprego desses meios em combinação".

DEFESA DO HEMISFERIO

A atitude desassombrada do Brasil na guerra criou para as classes armadas o dever precipuo de se prepararem intensivamente para a defesa do hemisferio, conservação de nossa liberdade e continuidade dos principios democraticos, tão de acordo com as tendencias do povo brasileiro, mas ameaçados por extremismo exotico.

Quando um chefe alcança a maturidade de espirito e tem a selar um passado milenar, as suas atitudes são coerentes e imutaveis.

Posso, portanto, repetir-vos aqui o que sempre disse a meus comandados e afirmei, ainda ha poucos meses, à Região de Mato Grosso.

Nada nos afastará de nossa esfera de ação, isto é, do ambito profissional.

Em materia politica só pontifica o Presidente da Republica. Tal problema nos escapa e devemos fugir, sistematicamente, a qualquer manifestação partidaria.

A concepção basica de nossa profissão resume-se na palavra "servir". Os que bem a compreendem fazem da profissão um sacerdocio e podem comandar porque sabem obedecer às indicações de seus chefes baseadas todas nos principios sagrados da honra e do dever militar.

PRECEITO BASICO

Vou repetir mais uma vez em Recife o preceito basico dos Exercitos democraticos, apesar de convencido de que já se enquadra em vossa mentalidade, "a autoridade de que estamos investidos emana justamente de nossa força moral, da serenidade de nossos atos, do equilibrio das qualidades profissionais com o dever de cidadãos, do respeito à liberdade de outrem, para nós tão sagrada como as prerrogativas do posto".

Ao oficial brasileiro, principalmente ao que serve no Nordeste, está reservado, entretanto, uma missão importante de ordem social: Tudo deve fazer para recuperar integralmente os brasileiros que servem nas fileiras. Alguns dos conscritos muitas vezes não tiveram um lar onde pudessem moldar o seu espirito e muito menos passaram pela escola elementar; vem diretamente forjar as suas almas no quartel e por isso o oficial, além de instrutor, é um educador. Cumpre-lhe combater com paciencia as tendencias morbidas, porventura existentes; e devolver um cidadão perfeito à comunhão nacional.

Devemos acompanhar com entusiasmo a ação dos homens de boa vontade que, no Governo e na politica, cuidem da formação fisica e moral de bons brasileiros. Três flagelos dominam hoje o mundo angustiado: a doença, o pauperismo e a desocupação. Percorri varias zonas do Nordeste, mormente nos Estados que constituem a 10.ª R. M., por mim organizada. A falta de assistencia medica é quase generalizada, o pauperismo é mais do que isso entre nós porque reveste os aspectos da fome e a desocupação tradusem-se entre nós por mal maior — a "malandragem". Acompanhemos esses "homens de boa vontade" que incluem em seus planos de ação politica ou social o combate a esses males. As divergencias de ordem doutrinaria devem desaparecerem e eles quando existam problemas de tal relevancia.

Não será necessario lembrar que a ordem é uma necessidade absoluta ao progresso de nossas instituições e que pela sua manutenção somos em grande parte responsaveis. Para que as forças armadas conservem as tradições de guarda atenta da nacionalidade, é necessario que não se descuidem afim de que os extremismos não consigam, como pretendem, destruir os alicerces da civilização. Se ultrapassarem os limites de uma crença malsã e passarem à ação direta ou se infiltrarem nossas fileiras, estaremos preparados para uma reação imediata, coesa e disciplinada.

Aos poderes publicos e não a pregadores exoticos, compete a orientação politica da nação. Dentro de um Estado democratico, politica significa para o governo: "Guiar todas as tendencias sociais divergentes com a minima resistencia coletiva e a minima perda de forças". As resultantes dessas tendencias num povo cristão e apegado às suas tradições, como o nosso, só podem ser dirigidas no sentido da justiça e da solidariedade humana.

Ao terminar, meus camaradas, faço votos para que a nossa Região constitua uma só familia militar, da qual muito se orgulhará o seu novo comandante".

COMO DESCORREU O ATO DA POSSE

Compareceu o interventor federal, general Dermeval Peixoto

Realizou-se ontem, ás 11 e 45, a cerimonia da transmissão do comando da 7ª. Região Militar pelo general de brigada Adriano Mazza ao general de divisão Gil Castelo Branco.

O ato realizou-se no salão nobre do Quartel General Regional, á praça do Hospicio, comparecendo ao mesmo o general Dermeval Peixoto, interventor federal no Estado, comandantes das unidades sediadas nesta capital e a oficialidade do Estado Maior.

O general Adriano Mazza, após a leitura do seu Boletim alusivo ao ato, pronunciou um improviso em que agradeceu a colaboração dos seus subordinados, enaltecendo o espirito de disciplina e cooperação daqueles que serviram sob o seu comando.

A seguir, o general Gil Castelo Branco mandou proceder á leitura do seu primeiro Boletim, sendo-lhe nessa ocasião apresentada toda a oficialidade do Estado Maior e dos comandos das unidades sediadas no Recife e cidades vizinhas, encerrando-se assim a cerimonia.

TROMBA DAGUA EM BELO HORIZONTE

BELO HORIZONTE, 22 (Meridional) — A tromba dagua que se abatou sobre a cidade ocasionou varios prejuizos, podendo-se afirmar que ha algumas dezenas de anos Belo Horizonte não presencia um fenomeno de tal ordem. A tempestade prolongou-se durante toda a noite e grande parte do dia. A cidade ficou quase inundada em numerosos pontos, principalmente nas zonas baixas proximas ao rio Arruda.

As aguas invadiram as casas residenciais, fabricas, estabelecimentos comerciais, oficinas e depositos, causando vultosos prejuizos que sobem a cerca de 2 milhões de cruzeiros. Os danos não foram apenas materiais, havendo mortes. O ponto onde mais se fizeram sentir os efeitos da terrivel enchente, na capital, foi na zona de Bomemia. As aguas, ali, com furia pouco comum, saltando do leito das ruas, invadiram os quarteirões proximos.

Os trechos das avenidas de contorno e da Olapock bem como as ruas Rio de Janeiro, São Paulo, Espirito Santo e Bahia, foram transformadas em autentico e caudaloso rio, ocasionando as aguas vultosas danificações nos estabelecimentos comerciais e industriais situados nas imediações. Um hospital tambem foi invadido pelas aguas e tal avalanche surpreendeu os enfermos que ocupavam dependencias no terreo do edificio. Foi preciso a intervenção do corpo de bombeiros. Depois que diminuiram as aguas, foram encontrados alguns cadaveres de mulheres.

VITORIA NITIDAMENTE POPULAR

RIO, 22 (Meridional) — O deputado Domingos Velasco, falando ao Diario da Noite sobre a vitoria da coligação democratica em Goiaz, declarou: "A luta em Goiaz foi muito dura. Tivemos que lutar contra a maquina administrativa, pois, desde o interventor até o menos graduado inspetor de quarteirão, todos trabalhavam ativamente a favor do PSD. A prefeitura, o fisco e a policia lutaram contra a coligação. Vencemos, porém, todas as forças reacionarias. Foi uma vitoria nitidamente popular.

O povo de minha terra levantou-se em massa contra a oligarquia que dominava o meu Estado, ha 16 anos, contra o comunismo, contra o integralismo e contra o "queremismo" que se uniram em torno da candidatura de José Ludovico".

MEDIDA PREVENTIVA

RIO, 22 (Meridional) — Uma fonte autorizada informou á reportagem que não tem importancia a ida para Goiania de um contingente da força militar federal. A medida não tem carater repressivo, mas simplesmente acautelador ou preventivo e foi tomada por uma solicitação feita ha tempos pelos que temiam ato hostil na posse do sr. Coimbra Bueno, eleito governador de Goias pela UDN.

Visitou a Fabrica Nacional de Motores

RIO, 22 (Meridional) — Antes de regressar a Montevidéu, o sr. Tomás Berreta visitou na manhã de hoje a Fabrica Nacional de Motores.

Não foi registrado o terremoto

RIO, 22 (Meridional) — Segundo apurou a reportagem, no Observatorio Nacional, não foi registrado pelos sismografos o tremor de terra ocorrido na cidade paulista de Araguaçu'.

De acordo com a informação obtida pela reportagem, teria sido um fenomeno que não é raro no Brasil, possivelmente a desagregação das massas do sub-solo devido a intensa infiltração de aguas pluviais.

CANDIDATO Á PRESIDENCIA DA ASSEMBLÉIA PAULISTA

S. PAULO, 22 (Meridional) — Apurou nossa reportagem que o sr Lincoln Feliciano manteve demorada conferencia com varios elementos da chamada ala renovadora do PSD, a proposito da escolha do candidato desse grupo á presidencia da futura Assembléia Estadual. Segundo apuramos, foi indicado o nome do sr. Plinio Cavalcanti Albuquerque, membro da comissão executiva do PSD paulista.

NÃO ESTA' LIGADO A QUALQUER PARTIDO

S. PAULO, 22 (Meridional) — A reportagem ouviu o sr. Plinio Caisdo, a proposito das noticias que o apontavam como intermediario dos entendimentos entre o PTB e a chamada ala renovadora do PSD paulista. Declarou ele que nada ha de verdade nas referidas noticias, acrescentando que não é politico e nem está ligado a partido algum.

O sr. Valente de Andrade falando á reportagem

Voltam ao trabalho os grevistas das fabricas Poty e Sul-Americana

Ilegais as atividades da USTEP em relação aos Sindicatos – Fala a este jornal o sr. Valente de Andrade, do gabinete do ministro do Trabalho

O sr. Valente de Andrade, do gabinete do ministerio do Trabalho, e ex-diretor de Organização e Assistencia Sindical do mesmo ministerio, convocou, ontem, os jornalistas da imprensa local para dar-lhes ciencia do resultado de sua missão nesta capital.

Inicialmente, frisou que para o bom exito dessa missão recebeu a melhor colaboração, quer dos grevistas, quer dos empregadores. Mostra-se agradecido ainda ao interventor federal e ao secretario da Segurança Publica.

"O comunismo no Recife, acrescentou, não é expressão ideologica, mas expressão de necessidade coletiva; convem desenvolver no maximo todos os setores de assistencia tais como SENAI, SENAC, LBA, etc. Minha presença aqui prende-se às greves nas fabricas Poty e de Vidro Sul-Americana, cujos aspectos chegaram ao Rio mais graves como de fato foram observados. Na realidade não significavam mais que pequenos efeitos de exploração da União Geral dos Sindicatos.

A USTEP nada mais é que um orgão auxiliar do Partido Comunista, destinado á infiltração no seio do proletariado, isto é, a seção pernambucana da Confederação dos Trabalhadores que tem por missão precipua fazer todo o esforço possivel para controlar os organismos sindicais, utilizando-se de todos os meios possiveis.

"Como é obvio, essa ação é deletaria e desorganizadora da sistematica sindical brasileira, cujos efeitos praticos só podem prejudicar os trabalhadores honestos que não têm outro interesse senão os economicos e porque, contrariamente ao determinado na legislação sindical, que visa a harmonia social. Na pratica, os resultados desses manejos levam indefectivelmente ás lutas de classe que só podem dar prejuizos aos interesses economicos do Brasil e á paz social de que carece a nação.

Juridicamente, a USTEP é uma organisação ilegal como organismo que abriga sindicatos e se propõe a defender os interesses de seus trabalhadores, porque não se abriga na lei sindical vigente; ilegal como associação civil por contrariar o artigo 20 do decreto-lei 9.085. Se ela é organismo sindical como pretende, deveria ser registrada no ministerio do Trabalho, registro esse que não pleiteou porque se o fizesse seria negado, de acordo com a lei. Ilegal, portanto, é seu registro como associação civil.

A intromissão da USTEP na vida sindical contraria o paragrafo 3º, do artigo 522, bem como o artigo 525 da Consolidação das Leis do Trabalho. Conclue daí que suas atividades em relação aos sindicatos são ilegais, contrarias á lei e subversivas e a posição dos sindicatos que a ela se filiam é tambem ilegal por lhe entregarem a representação das classes, que compete exclusivamente a eles.

"O trabalhador como cidadão tem o direito de tomar a posição politica que bem lhe aprouver. Mas, o trabalhador, bem como os sindicatos que o representam, não devem misturar os seus pontos de vista politicos com interesses economicos que tem a defender.

Enquanto a legislação não fôr modificada — porquanto a modificação compete ao legislativo e não ao ministerio do Trabalho — a nossa função precipua é fazer respeitar os dispositivos legais.

"Por essa razão não aceitei a intromissão da USTEP para resolver os problemas das fabricas Poty e Sul-Americana. Não aceitei em obediencia á lei. Os dois assuntos foram resolvidos exclusivamente pelo ministerio do Trabalho em atenção aos trabalhadores que vinham sendo vitimas da propaganda grevista feita entre eles. Desde que regressaram ao trabalho recolocaram-se sob o imperio da lei e, a partir deste momento, a Delegacia de Trabalho manterá entendimentos com eles diretamente, afim de atender-lhes as reivindicações naquilo que fôr justo e legal.

"Enquanto se mantivessem em greve decretada em forma ilegal, eu nenhum entendimento teria com eles. Agora, porem, declaro que o ministerio do Trabalho ampara-los-á naquilo que ha de direito. Para alcançar esse resultado eles não necessitariam de greve, bastaria que fossem diretamente á Delegacia apresentar suas reivindicações, o que não foi feito."

NOTICIAS DO PORTO

Entraram ontem o "Rio Paraná", "Elko Victory" e "Henry Jaspar" – Esperados hoje o "Rio Branco", "Aracajú", e "Colabee" – Amanhã darão entrada o "D. Pedro I", "Santarém" e "Aratimbó" – Outros navios esperados

Com um grande carregamento de trigo em grão, aportou ontem, ao Recife, o navio argentino Rio Paraná, da Flota Mercante del Estado. Atracou ao cais do armazem em frente ao Moinho Recife, para onde vai descarregar o produto. Conduz ainda 18 passageiros em transito para os Estados Unidos, devendo sair após a indispensavel demora para New York.

— Procedente dos Estados Unidos deu entrada ontem, o navio Elko Victory, da Moore McCormack, que ficou ao largo, á falta de armazem para atracar, o que só fará amanhã, no armazem 3 das Docas. Conduz alguns passageiros e carga para o Recife.

— Procedente dos portos do sul do país deu entrada ontem o navio belga Henry Jaspar, que não atracou á falta de armazem, só o fazendo hoje no cais do armazem 1. Conduz passageiros em transito para a Europa e aqui receberá carga e reabastecer-se-á de agua e viveres.

— Procedente dos portos estadunidenses, deverá dar entrada hoje, no porto, o navio Rio Branco, de nacionalidade norueguesa, que conduz para a praça cerca de 2.000 toneladas de superfosfatos em sacos. Atracará ao cais do armazem 2 das Docas, onde operará.

— O navio nacional Aracaju', do Loide Brasileiro, que procede dos Estados Unidos, chegou ontem, á noite, mas não entrou. Ficou no lamarão e somente hoje pela manhã dará entrada para atracar ao cais do armazem 7 das Docas, onde operará a descarga de 15.000 volumes de mercadorias de varios generos.

— Procedente dos Estados Unidos, está sendo esperado, hoje, no porto, o navio carveiro Colabee, que descarregará carvão ao largo, nos arrecifes, para as alvarengas.

— Conduzindo cerca de 250 passageiros e varias toneladas de carga geral, está sendo esperado amanhã, á tarde, o navio D. Pedro I, do Loide Brasileiro, que atracará ao cais do armazem 11 das Docas. Retornará ao sul após a indispensavel demora.

— Procedente dos portos do sul, está sendo esperado amanhã, neste porto, o navio norueguês Taranger, que vem operar descarga de varios generos e abastecer-se de combustivel e viveres, zarpando em seguida para os portos europeus. Irá para o armazem 5 das Docas.

— O navio dinamarquês Brazilian, que procede dos portos do sul, deverá dar entrada amanhã para atracar ao cais do armazem 6 das Docas, onde operará o carregamento de 700 toneladas de caroço de algodão e 100 de agave para os portos europeus.

— O Aratimbó, da Companhia Nacional de Navegação Costeira, está sendo esperado amanhã neste porto, procedente dos portos do sul. Atracará ao cais do armazem 12 das Docas, onde fará o desembarque dos passageiros que conduz, bem como da carga que traz para o Recife. Daqui, zarpará para Cabedelo, de onde retornará ao sul.

— Procedente dos portos europeus, está sendo esperado amanhã, neste porto, o navio nacional Santarém, do Loide Brasileiro, que vem abarrotado de passageiros, principalmente imigrantes italianos para o Brasil. Atracará ao cais do armazem 8 das Docas, devendo sair no mesmo dia, á noite, para os portos do Rio de Janeiro e Santos.

NAVIOS SAIDOS ONTEM

— D. Pedro II, para os portos do sul, até Buenos Aires, ás 6 e 15.

— Cabedelo, para o sul, ás 18 horas.

— Araxu', para o sul, ás 18 horas.

— Santos, para o sul, ás 23 horas.

OUTROS NAVIOS ESPERADOS

— Tabauté, no dia 27, de Manaus para o Rio e Santos.

— Aracaju', hoje, dos Estados Unidos para o Rio e Santos.

— Santarém, amanhã, de Hamburgo, Lisboa e São Vicente para o porto de Santos.

— Iguassu', no dia 1.º de março, de Belém e Macau para Santos e Paranaguá.

— Recifeloide, no dia 28, do sul para Fortaleza e Areia Branca.

— Cuiabá, no dia 28, dos portos da Europa para Salvador, Rio e Santos.

— Campos Sales, no dia 27, do norte para Salvador, Rio e Santos.

— Acreloide, no dia 27, do sul, em lastro, para receber carga para Santos.

— D. Pedro I, amanhã, do sul, para Salvador e Rio de Janeiro.

— Pará, no dia 1 de março, do sul para São Luiz e Belém.

— Felipe Camarão, no dia 4 de março, do sul para Cabedelo e Areia Branca.

— Paranáloide, no dia 25, do sul, para Santos.

— Almirante Jaceguay, do sul para a Europa, na primeira quinzena de março.

— Knox Victory, de Nova York, no dia 9 de março, para o sul.

— Aratimbó, do sul amanhã, para Cabedelo.

Partiu o sr. Tomas Berreta

RIO, 22 (Meridional) — Seguiu de avião de regresso a Montevidéu o presidente eleito do Uruguai, sr. Tomás Berreta, acompanhado de sua esposa. O seu embarque ocorreu no aeroporto Santos Dumont. Altas autoridades compareceram.

Segundo apuramos, a posse do sr Berreta realizar-se-á em Montevidéu, a 1º. de março, ás 15 horas, perante a Assembleia Nacional do Uruguai Representará o Brasil o embaixador Macedo Soares.

Apuramos tambem que já foi convidado para o cargo de ministro do Exterior, o sr. Carlos Blanco, antigo embaixador do Uruguai no nosso país.

Embarcarão terça-feira os despojos de Leão Veloso

RIO 22 (Meridional) — O avião que transportará o corpo do embaixador Leão Veloso para o Brasil sairá de Washington na proxima terça-feira.

Noticias da Aeronáutica

Novos técnicos especializados para a F. A. B. – Colaboração da Aeronáutica nas eleições – 2.ª Zona Aérea – Reassumiram as funções – Civil chamado ao Quartel General

Com a habitual solenidade, realizou-se, ante-ontem, em São Paulo, a entrega dos diplomas aos componentes da 35.ª turma de especialistas, graduados pela Escola Técnica de Aviação. Foram estes os alunos que concluiram o curso, nas diversas especialidades, e logo convocados como terceiros sargentos da reserva para o serviço ativo da FAB:

Manutenção de avião e motor — Francisco Reinaldo Rodas — Francisco Hipolito — Galba Roberto de Carvalho — José Carlos Fonseca Salguerinho — Atilio Angelo Schilt — Karl Heinz Peter — Valter Chaves Vieira — Helio Vieira Lopes — Onesimo Antonio Teixeira — Arnaldo Marcos Venturini — Julio Juarez Cunha Pontes — Raimundo Lakiss — Ariovaldo Gouveia — Armando Luizari — João Candido Luiz — Decio Antonio Martinewki — Eufisio da Silva Cunha — Joaquim Carneiro da Costa — Runy Floriano Schenini — Joaquim Cabral Nabuco — Decio Marques dos Santos — Milton da Silva Maia — João Ferreira da Silva — Antonio Amaral Casão — Luiz Schiffini — Tales Prates Viana — Joaquim Dias da Silva — Valter Bertoline — Nilo Mascarenhas — Celso Mota — Dorimando Parnassolo — Sebastião Martins de Oliveira e Roberto Farhat.

Reparação em chapas de metal — Eliseu Vieira da Silva — Luiz Moura Duarte — Silvio Cotrim — Dusvalin José Cardoso — Acir Cavazza de Araujo — Adelson Costa de Oliveira e Renato Ranieri Saraiva.

Carpintaria — Italo Del Vecchio — Augusto Leal Pinto e Manuel Simões Batista.

Manutenção de Paraquedas — Francisco Ricardo Guimarães de Araujo.

Radio Operadores Terrestres — Osvaldo Borges Profeta — Dario Coelho e Humberto Angels Lima Verde.

Almoxarife da Aeronáutica — Jaime Ferreira de Araujo — Norival Nogueira — Sergio de Castro — Edelbrando da Costa Lopes — Isaias Ferreira Barbosa — Alcides Silverio da Silva Ribeiro — Antonio Silva — Oscar Castilho Machado — Irineu Vagetti — Antonio Carlos Donardi — Francisco José Pereira de Melo — Cantidio da Silva Duarte Filho — Moacir Estevão Palnazkelviza — Benedito Torquato da Silva Junior — Antonio Fiel e Haroldo Prado Ribas.

Observadores Meteorologistas — José Cirio de Campos — Ivo Fazzi — Gerson Berlinck da Silva — Humberto Melo Lima — Julieta Diotti — Wilson de Oliveira e João Fusca.

Manutenção e Reparação de Sistema Hidráulico — Amelio Amancio Correia — Altaires da Silva — Antonio Zupardo — Venicio Fausto — Jorge Mascarenhas Diadopulus e Euripedes Alexandre da Silva.

Solda — José Soares França — Manuel Vicente Ferreira da Silva e José Cabral.

Manutenção e Reparação de Radio — Heins Wilhelm Marin Plato — Harley José Araujo — Luciano de Andrade e Rubens Kirmayr.

Manutenção e Reparação de Instrumentos de Avião — Augusto Azevedo Vasconcelos e Sebastião de Sousa Filho.

Manutenção e Reparação de Sistema Elétrico — Elcides Galasso — Carlos Moreira — Alfredo Gomes de Araujo — Samuel Rachman e Nabor de Vasconcelos Rebelo.

Manutenção de Link-Trainer — Geraldo Luiz Bortoletto — Aleardo Francisco Oliverio — Dirceu de Almeida Leme — Valter Antonio Padreschi — Aldo Bertoluzzi — Jaime Catelon e Ophir Duallibi.

Manutenção de Reparação de Motor — José Cesar Peduti — Manuel Ferreira da Silva — Eugenio Riente — André Rodrigues Serra — Napoleão Piccelli — Olimpio Fernandes Parcianello e Milton Alencar de Lima.

Manutenção e Reparação de Viaturas — Niovaldo de Campos Lordelot e João Flavio Damiani.

COLABORAÇÃO DA F. A. B. NAS ELEIÇÕES

O ministro da Aeronáutica, recebeu do sr. Antonio Carlos Lafayette de Andrada, presidente do Tribunal Superior Eleitoral, o seguinte oficio: "Realizado o pleito de 19 de janeiro ultimo, cumpro o grato dever de ressaltar a valiosa colaboração prestada pelo Ministerio da Aeronáutica, superiormente dirigido por v. excia., para que aquele pleito se realizasse com pleno êxito como se verificou em todo o territorio nacional.

A eficiencia e rapidez com que os bravos aviadores desempenharam a tarefa que lhes foi cometida de distribuir o material eleitoral ás diversas circunscrições do norte e do sul do Brasil num total de peso, respectivamente, de 19.065.800 kgs. e 6.037 kgs., bem como a redistribuição nos Estados do norte, foi um fator decisivo, tambem do ponto de vista economico, para a realização das eleições.

Envio, anexo, o relatorio do nosso trabalho, que foi igualmente de v. excia. e a todos os seus colaboradores a inestimavel cooperação prestada a este Tribunal e reafirmar a expressão de minha alta estima e mais distinta consideração".

O relatorio a que alude o oficio saiu publicado no Diário da Justiça do dia 11 deste mês, e nele é feita uma exposição detalhada a respeito das remessas do material para as eleições por aviões da Força Aérea Brasileira.

SEGUNDA ZONA AE'REA

Por ter regressado dos Estados Unidos, aonde fora a serviço da Aeronáutica, reassumiu as funções de chefe do Serviço do Material da 2ª Zona Aérea o major aviador Brazliano Ferreira de Abreu, ficando dispensado daquelas atribuições o capitão aviador Eneu Garces dos Reis.

Do mesmo modo, por ter concluido o periodo de férias reassumiu as funções de chefe da Secção Auxiliar do Quartel General o capitão aviador Manuel Gomes de Medeiros, ficando dispensado de responder pela referida chefia o capitão aviador Luciano Rodrigues de Sousa.

CIVIL CHAMADO AO Q. G.

Afim de tratar de assuntos do seu interesse, está sendo chamado ao Quartel General pa 2.ª Zona Aérea (2.ª Secção), no Ibura, o sr. José Severino de Araujo Lima, o qual deve apresentar-se ali com urgência.

OS ACONTECIMENTOS DA PARAÍBA

Recebemos do sr. Ascendino Moura a seguinte carta:

"Recife, 22 de fevereiro de 1947. — Sr. diretor do DIARIO DE PERNAMBUCO — Lendo hoje, o DIARIO, deparei-me com uma entrevista sobre os recentes fatos, ocorridos na Paraiba, que enlutaram a minha familia. Diz o entrevistado que o caso não foi mais que uma questão de familia.

Como é muito diferente do que está noticiado, apresso-me em dirigir-me a v. s. para dar a verdadeira versão do ocorrido, afim de melhor esclarecer o publico.

Tinhamos, eu e toda minha familia, ido passar os tres dias de carnaval, em um sitio de um cunhado meu, distante um quilometro da vila de Massaranduba, distrito de Campina Grande. No domingo, após o almoço, chega-nos a noticia de que o sargento sub-delegado local havia prendido um udenista, sem motivo que justificasse, tanto assim que por intervenção de outras pessoas, o havia posto, imediatamente, em liberdade. Logo em seguida, chega outra pessoa, pedindo para que eu chegasse até a Vila afim de retirar o nosso amigo udenista e assim evitar um conflito, com o mesmo sub-delegado local.

Diante do chamado e, possuido da melhor intenção, segui para a vila de Massaranduba, da forma que me encontrava, sem tomar qualquer precaução, no que fui acompanhado, por um cunhado, Pedro Ribeiro, um irmão medico, João Moura, e mais um amigo, que se encontrava em nossa companhia, José Leite Pedrosa.

Seguimos todos, completamente desarmados e cheios da mais pura boa fé. Quando chegamos em Massaranduba, e já haviamos conseguido persuadir o nosso amigo de que devia retirar-se da Vila, afim de evitar possivel conflito, aparece o sargento sub-delegado local, acompanhado de dois soldados e, novamente, dá-lhe voz de prisão.

Por mais esforço que fizesse, no sentido de demover aquela autoridade dos seus propositos, não foi possivel evitar que a mesma terminasse me agredindo, o que repeli. Desarmado, tive que me agarrar com o tal sargento, recebendo, em seguida, traiçoeiramente, uma cacetada, de um seu parceiro a qual me desequilibrou, enfraquecendo as minhas forças.

Meu irmão, João Moura, que estava um tanto afastado do local do incidente, quando me viu ferido, levantando os braços, pediu que não fizessem aquilo comigo, quando chega outro parceiro do sargento e desfera, nesse homem indefeso, uma peixeirada que o pôs por terra. Ainda teve igual sorte o meu cunhado Pedro Ribeiro, que tambem foi ferido a peixeira.

Cessada a luta, transportamo-nos, imediatamente, para Campina Grande, onde meu irmão foi operado, falecendo 28 horas após o incidente.

Diante do exposto, sr. diretor, pode-se verificar que não foi um caso de familia e, sim, de natureza politica.

Espero que v. s., no intuito de esclarecer o publico, se interessará em publicar esta, pelo seu jornal, afim de desfazer qualquer malentendido.

Grato pela publicação, subscreve-se — Ascendino Moura."

DEIXOU DE REUNIR-SE ONTEM O T.R.E.

Deixou de reunir-se, ontem o Tribunal Regional Eleitoral afim de que alguns de seus juizes, que tambem trabalham na Comissão Central Apuradora, pudessem dedicar-se a esta ultima tarefa, que se encontra retardada.

Hoje, dommgo, a Comissão Apuradora funcionará durante todo o dia, revendo e retificando, quando for o caso, os resultados coligidos pelas diversas Juntas, tanto da Capital como do Interior.

O Tribunal voltará a reunir-se amanhã.

Inverno na Little America

A BORDO DO MOUNT OLIMPUS, 22 (U.P.) — Gigantescas concentrações de gelos ameaçam isolar completamente a Little America, base avançada da expedição Byrd ao polo sul.

Aviões de reconhecimento estão observando, dos arredores, como base de estudos para prevenir os expedicionarios contra a chegada do inverno antartico.

Já em Little America o sol se poe ontem, pela primeira vez desde outubro, anunciando a proxima chegada do inverno.

Tentarão bater o "record" de permanencia no ar

BUENOS AIRES 22 (U. P.) — Os pilotos argentinos Jorge Duval e Robert Yoder devem iniciar, hoje, uma tentativa de bater o record mundial de permanencia no ar. O record anterior pertence a dois aviadores norte-americanos que voaram 726 horas, ou sejam 30 dias e 6 horas.

Está chegando banha no Rio

RIO, 22 (Meridional) — A proposito das providencias que o ministerio do Trabalho tomou, no tocante ao abastecimento de banha no Rio, o titular daquela pasta declarou que estão chegando, no momento, 26.000 caixas desse produto, aqui, devendo serem distribuidas imediatamente.

Concluindo suas informações, acentuou:

"Acredito que, até abril, com a chegada daquele genero em quantidade suficiente para o consumo local, a banha sofrerá sensivel queda."

Capotou o ônibus superlotado

RIO, 22 (Meridional) — Ocorreu em Niteroi um grave desastre. Um omnibus superlotado de passageiros capotou violentamente, caindo num grotão. Numerosos passageiros morreram e outros ficaram feridos.

Mesquitinha foi posto em Liberdade

RIO, 22 (Meridional) — Tendo o conselho de justiça concedido efeito suspensivo á reclamação que lhe foi dirigida pelo ator Mesquitinha contra a decisão do juiz Oliveira Ramos, que mandou recolhe-lo no presidio por falta de pagamento da pensão devida á sua esposa, foi aquele ator posto em liberdade.

Dentro de breves dias, entretanto, será julgada a referida reclamação, já tendo o magistrado prestado as necessarias informações, apoiando seu ato num dispositivo constitucional. Está, assim, na iminencia de ser novamente preso o popular ator, pois, hoje, comparecendo ao juizo da 2ª vara, declarou, ali, que o juiz não ter dinheiro nem [illegible]

DIARIO DE PERNAMBUCO

(Orgão dos Diários Associados)

FUNDADO EM 1825 — Diretor: ANIBAL FERNANDES

Redação e administração: Praça da Independencia — Recife — Sucursais: Serviço de Imprensa Ltda. rua 7 de Abril, 341. São Paulo, Serviço de Imprensa Ltda. Ed. Odeon (sala 802) — Rio de Janeiro, Maceió, Alagôas, rua Senador Mendonça, 18 — 1.º and. João Pessôa, Paraiba, avenida João Machado, 1076; Natal, Rio Grande do Norte, avenida Rio Branco, 515

A correspondencia de ordem comercial deve ser endereçada ao gerente do DIARIO DE PERNAMBUCO. Para anuncios procure o Dep. de Publicidade. TELEFONES: Direção e redação 6659. Gerencia 6027. Assinaturas: No país: Ano Cr$ 150,00, semestre Cr$ 80,00. No exterior: Ano Cr$ 300,00; Semestre, Cr$ 160,00. Pagamento adiantado. Cobrador autorizado: JOSE' FLORIO.

DOMINGO, 23 DE FEVEREIRO DE 1947

A PONTE DO PINA E OUTRAS PONTES

Não apareceram concorrentes para a construção da ponte do Pina. E o fato vem mais uma vez demonstrar a culpabilidade criminosa dos governantes do Estado Novo, que perderam as melhores oportunidades para levar a efeito esse e outros melhoramentos.

Quando o DIARIO DE PERNAMBUCO reclamava que a ponte do Pina estava a cair e era preciso urgentemente ir ao encontro de um serviço verdadeiramente inadiavel, o queremismo replicava que o DIARIO tinha interesses ocultos e que havia cousas mais importantes a fazer.

Certamente essas coisas mais importantes era fomentar o queremismo, através do famigerado Banco Auxiliar do Trabalho, onde o governo de então mandou depositar mil contos do Instituto dos Funcionarios e ali se acham congelados, porque o tal banco não pode pagar. Ou então distribuir dinheiro ás prefeituras do interior, como "auxilios", cousa em que se consumiram milhares de contos, cuja prestação ainda não foi feita.

Hoje sabe-se em que situação miseravel a administração queremista deixou as Docas do Porto, acumulando dividas astronomicas e empregando quase 80 o/o da renda no pessoal fixo e variavel. O emprego de mais de 3 mil contos, na aquisição das ações da Radio Clube, para fazer a propaganda do sr. Agamenon e a do sr. Getulio Vargas, foi outro descalabro. O malbarato dos dinheiros do Estado atingiu tamanho porte que as obras de real necessidade não podiam ser feitas. E assim foram deixadas as pontes do Recife, a cair aos pedaços.

Quando estavam aqui os americanos, a ocasião teria sido mais do que propicia para um entendimento, porque naquele momento eles estavam grandemente interessados na construção de uma nova ponte, dado o intenso trafego do Ibura. Nada, porem, foi feito e o refrão queremista é que, si o DIARIO reclamava uma nova ponte para o Pina, era porque estava defendendo subalternos interesses.

O general Dermeval demonstrou toda a boa vontade em resolver o problema, mas governante interino e transitorio não pode fazer milagres. Agora tudo vai ser mais dificil, porque mão de obra e material se afiguram aos construtores um assunto tão delicado, que se arreceiam de apresentar orçamentos, que a cada momento se alteram.

Enfim, como o queremismo já considera o sr. Barbosa eleito e empossado, vamos a ver si esse literato resolve tudo com uma varinha de condão; e com a sua presença se faz mesmo a suspirada ponte.

ONDE O "FAIR PLAY" NÃO EXISTE

A sociedade e o povo do Recife acolheram com a mais viva simpatia a chegada do general Castelo Branco, que falando aos jornais exaltou o fair-play ou seja o "espirito esportivo", em materia politica.

Si essa recomendação se dirige aos queremistas, que levantaram aqui a bandeira do sr. Barbosa Lima, está o general pregando no deserto; porque esse team só conhece uma especie de jogo, que é o jogo bruto. Isso vem dos tempos da Ditadura, quando os prepostos do sr. Agamenon mandavam dissolver a bala os comicios, com mortos e feridos estrebuchando na praça; empastelar e suspender jornais; surrar jornalistas; prender intelectuais, professores, medicos, advogados, estudantes, levando tudo a ferro e a fogo.

O lema da Ditadura, que o sr. Etelvino Lins desfraldou na Secretaria da Segurança, era esse: "Manda quem pode" e "A censura é uma cousa permanente". Estribados em tais principios, é que esses homens entendiam a "arte de governar".

Assim, Pernambuco, durante o Estado Novo, foi um vasto campo de concentração nazista. O general Castelo Branco procure conversar com as pessoas insuspeitas e vá colhendo os depoimentos.

O fair play, que o general recomenda, para os partidarios do sr. Agamenon, é cousa que não existe. A tradução que lhe dá o sr. Etelvino é esta: "Ferro e pela". Por isso já mandou chamar antigos guarda-costas, que tinham levado sumiço, para agir, na espectativa de que o sr. Barbosa Lima venha a tomar conta do governo. Um desses trancaruas já meteu a "peixeira" num adversario, ali, no Café Lafayette, sendo que tinha no bolso uma caderneta com os nomes dos "netistas", que deveriam ser "amaciados".

O general Castelo Branco vá tomando nota dessas coisas, porque, si por infelicidade Pernambuco voltar a cair nas mãos do sr. Agamenon, dois homens terão que desempenhar aqui papel muito importante: um é o comandante da Região e outro é o presidente do Tribunal. O sr. Barbosa Lima não pode conter os seus exaltados correligionarios, tendo á frente conhecidos torcionarios e criminosos de morte.

Ainda que o seu cargo seja apolitico, o general precisa estar alerta, porque, si consumar-se a calamidade, não é possivel que esta terra fique entregue aos tigres e aos chucais do queremismo.

FOI DESMENTIDA A NOTICIA

RIO, 22 (Meridional) — FLORA SNELL, figura da alta sociedade carioca, que se encontra em Paris, foi acusada por um jornal do Rio de haver levado para a Europa um contrabando de joias e ouro no valor de um milhão e quinhentos mil cruzeiros. Viajou em companhia de BABY CERQUINHO do "grand-monde brasileiro, e assegura-se que teria esquecido de apresentar ás autoridades alfandegarias da França a relação do tesouro.

Sabe-se agora, porém, que nada disso é verdade. Elas não levaram nenhum contrabando para a França e muito menos estão envolvidas em qualquer processo, movido por autoridades alfandegarias francesas.

Campanha do trigo

Austregesilo de ATHAYDE
(Para os "D. A.")

RIO, 21 — O êxito da viagem do sr. Daniel de Carvalho vem de que não passou como ministro, com a importancia do cargo e as cerimonias protocolares que ele impõe.

Era seu proposito conhecer pessoalmente as necessidades dos lavradores e provê-las com os recursos do Estado.

Sabemos por experiencia tão antiga quanto a crônica do escrivão Vaz Caminha que a terra é bastante graciosa e por tal modo que, em se lhe plantando dar-se-á nela tudo.

E se dá tudo, dará tambem o trigo com que poderemos matar a nossa fome de pão.

* * *

Foi o ministro ver as terras onde poderão crescer os trigais acompanhado pelos seus técnicos e levando ali á mão as soluções imediatas que os agricultores reclamam. Nada de papelorio.

Lembram-se como as coisas aconteciam antigamente. Os ministros refestelavam-se em custosos automoveis davam uma volta pelas fazendas e granjas mais confortaveis do lugar e entre festas a que não compareciam logicamente os verdadeiros trabalhadores do campo anunciavam os seus planos de salvação, os quais eram sempre glosados pela ironia e o desencanto do povo.

* * *

O sr. Daniel de Carvalho levou aos agricultores do sul mais do que uma palavra de esperança.

Empenhamo-nos agora, sem o esteril espalhafato da propaganda estadonovista, num esforço sincero para dar ao Brasil o trigo que lhe tem sido negado ou que lhe vendem como um favor.

Sei que os pessimistas não acreditam.

Mas os pessimistas não são propriamente os homens que vencem e realizam.

Execução do plano de educação de adultos

RIO, 22 (Meridional) — A reunião de ontem dos delegados dos Estados e Territorios que se acham no Rio estudando os processos de execução do plano de educação para adultos e adolescentes foi dedicada á exposição do sr. Fernando Tude de Souza sobre um dos aspectos de maior importancia na campanha, qual seja o das relações com o publico e da qual o conferencista é encarregado.

Proibida a saida de fosforos de Alagôas

MACEIO', 22 (Meridional) — A superintendencia da Comissão de Abastecimentos proibiu a saida de fosforos para outros Estados.

A trágica contrapartida

ASSIS CHATEAUBRIAND

BELEM DO PARA', 10 — Falando ao jornalista americano do "International News Service", Pierre Loving, o general Peron exprimiu o otimismo, que ele nutre, em relação ao exito do plano quinquenal elaborado para o seu periodo administrativo.

Discute-se, amplamente, a viabilidade desse plano, e o entusiasmo e a confiança com que o traçou, e a rapidez com que se dispôs executá-lo o chefe do Estado da nação vizinha, demonstram que as suas aguerridas legiões de colaboradores, nacionais e estrangeiros, estão mesmo decididas a travar a maior batalha da historia da Argentina, afim de colocá-la no nivel de um grande Estado moderno. Nada intimida a democracia do Prata, para vencer mais essa etapa do seu desenvolvimento, a golpes de trabalho, mercê do seu temperamento laborioso, tenaz e agressivamente laborioso. Acham-se convictos os seus dirigentes de que nada póde mais enaltecer o homem do que o labor da sua inteligencia e do seu braço, ao serviço de um ideal de grandeza civica, pelos metodos pacificos da ordem, da perseverança e da disciplina.

Sabem com quantos turnos trabalha a industria argentina nas fabricas? "Em todas as categorias, afirma o presidente Peron, estamos operando com três turnos de oito horas".

Tambem o serviço noturno é estimulado pelo governo. E ninguem replica a palavra de ordem do chefe da Nação. Essa palavra ecôa como um clarim de alvorada, dentro da alma argentina.

Somos aqui um país de tragica miseria, em contraste com o alvoroço em que se remexe a coletividade vizinha para ganhar e consolidar sua posição de primeiro Estado manufatureiro da America Latina. Contou-me um industrial paulista, o qual visitou há ano e meio Buenos Aires, ter visto ali, em trabalho pleno, uma fabrica de capitais norte-americanos, os quais possuem outra congenere em São Paulo. "Na metropole portenha, disse-me ele — o trabalho produz três vezes mais, com o mesmo equipamento, o mesmo numero de operarios e o mesmo tempo de serviço. Encontrei, no trabalhador argentino, um poder de rendimento, que me entusiasmou. Ali existe mais ordem, disciplina e consciencia do dever para com a nação, da parte do operario, do que entre nós. O Estado concede franquias e privilegios de toda natureza aos que trabalham. Mas não encoraja a indolencia, a malandragem e a ausencia na fabrica sem causa justificada, como acontece aqui. Não é só o Departamento do Trabalho que é rigoroso nesse ponto. Os operarios trabalham com amor em sua faina."

A calamidade do Estado Novo e antes do Estado Novo do governo da Revolução de 30, foi não inculcar o governo a idéia da responsabilidade no trabalhador. O operario só tinha direitos, na ansia de popularidade de um candidato á ditadura, o qual só queria deles servir-se como pedestal da sua carreira de pretendente ao governo pessoal perpetuo. Nestes quinze anos, pouco ou quase nada se ensinou ao proletario da cartilha dos deveres, principalmente as obrigações que trabalhando, ele assume para consigo proprio, sua familia e sua patria. Complacente e torturado apenas pela conservação do proprio prestigio nas multidões, o sr. Getulio Vargas chegou, de limitação em limitação, até ao trabalho de cinco horas em determinadas industrias. Isto seria o cumulo da imbecilidade, se não fosse igualmente o da perversidade, pois que, encarecendo a mão de obra de uma industria, o poder estatal torna cada vez menos acessiveis os seus produtos ao consumo do grande publico.

E' o ex-ditador o prototipo do governante truncado, que perdeu ensejo para se precipitar numa "maratona" incomparavel de esforço nacional, tendo por alvo o engrandecimento do Brasil. Há poucos dias reclamavamos em São Paulo a encomenda de um artigo, feita há cinco meses, para acelerar o seu preparo, até a materia prima, dificil de se obter, pusemos á disposição do fabricante. Por que não entregava ele o produto manufaturado? Explicou assim o gerente, a um nosso chefe de serviço:

— "Veja, meu amigo, de cinquenta operarios que eu tenho, quinze o dezesseis é a media dos que não aparecem. E' uma percentagem grande, e eu não tenho meios para corrigir esse nivel elevado de abandono de serviço. Ganham todos cinquenta, sessenta e setenta cruzeiros por dia. Acham muito. Entendem que o salario de três semanas é suficiente para viver. O Ministerio não pune o faltoso, sem justa causa. Que medida tem o fabricante para induzi-lo a dar 26 dias á industria, a qual hipotecou o seu tempo de serviço? Nada, porque de nenhuma providencia nos arma a lei.

Na Argentina, o general Peron que lidera o operariado, pois que subiu ao poder pelo voto dos trabalhadores, na execução do plano quinquenal está pedindo trabalho com três turmas, quer dizer 24 horas por dia. Aqui, a tradição estadonovista continua de pé. A ordem é ressonar no trabalho. Ou trabalhar o minimo.

Aqui, implantou o ditador a indisciplina e a anarquia nas fabricas, e desse mal ainda não se acha curada a nossa organização fabril. Quem irá beneficiar-se de um tal estado de coisas? Os operarios? Os patrões? A nação? Duvidamos.

Nos paises mais estranhamente socialistas, nenhum governo tolera o desperdicio voluntario e sistematico de energias que aqui se constata. Na Russia, o que ali se chama a guerra da produção é um esforço popular

(Conclue na 13.ª página)

ATOS DO GOVERNO FEDERAL

As tarifas de agua, gás, luz e telefones — Extensivo o decreto-lei a respeito a outras empresas

RIO, 22 (Meridional) — Estendendo ás empresas compreendidas no decreto-lei 7.524 as disposições do decreto-lei 9.411, o Congresso Nacional decretou e o presidente da Republica sancionou a seguinte lei:

— "ART. 1.º — As empresas concessionarias de serviços publicos abrangidas pelo regime do Decreto-lei n. 7.524, de 5 de maio de 1945, e a que se não tenha estendido o Decreto-lei n. 9.411, de 28 de junho de 1946, poderão, para os fins do artigo 2.º da presente lei, mediante prévia autorização do poder publico concedente, elevar as tarifas dos serviços de energia elétrica, gás, agua e telefone, até 7,5 o/o (sete e meio por cento) sobre os preços de 1.º de maio de 1945, e as passagens de transportes coletivos urbanos até Cr$ 0,10 (dez centavos).

ART. 2.º — A elevação das tarifas importará, para as empresas, a obrigação de aumentar os salarios de seus empregados, nas condições estabelecidas mediante acordo das partes, convenção coletiva de trabalho ou decisão judicial, na forma da legislação vigente.

ART. 3.º — A data, determinada na forma do artigo 2.º, a partir da qual será contado o aumento de salarios, poderá ser anterior á presente lei ou á elevação das tarifas.

ART. 4.º — A autorização de que trata o artigo 1.º será condicionada á comprovação da necessidade de elevação das tarifas para atender o aumento de salarios".

Em São Paulo o industrial Pignatari

SAO PAULO, 22 (Meridional) — Chegou, há dias, vindo da Italia, o sr. Francisco Pignatari, presidente da Laminação Nacional de Metais e da Companhia Aeronautica Paulista. O destacado industrial permanecerá em São Paulo alguns dias apenas, pois segundo estamos informados seguirá brevemente para os Estados Unidos para adotar providencias relativas ao plano de instalação de uma grande industria de aluminio nesta capital.

Moeda em circulação no Brasil

RIO, 22 (Meridional) — Segundo um quadro administrativo organizado pela Caixa de Amortização de Valores, a importancia e quantidade de notas de papel-moeda que existiam em circulação a 31 de janeiro ultimo eram de 285.148.877 notas de diversos valores, numa importancia de 20.481.228.492 cruzeiros. Houve assim em janeiro a diminuição da circulação de papel-moeda no valor de 8.133.766 cruzeiros.

Reforma no Tesouro Nacional

RIO, 22 (Meridional) — Informa um matutino que o Tesouro Nacional vai passar por nova reforma, achando-se em vias de conclusão no Ministerio da Fazenda o respectivo projeto que será enviado ao Congresso na proxima semana. Serão conferidas atribuições de sub-ministro ao diretor geral da Fazenda.

O ARTIGO 51

Walter LIPPMANN
(Copyright dos "Diarios Associados")

NOVA YORK, via rádio — A Carta das Nações Unidas dispõe sôbre o direito de auto-defesa em caso de ataque armado. E' o tão discutido artigo 51, que está agora sendo examinado em suas possiveis relações com as violações do acôrdo sôbre energia atômica, de que se cogita. Seu papel, em tais circunstancias, é, em principio, precisamente aquele que desempenharia em qualquer outro caso de emergência que compreendesse ataque armado isto é, dá a Nação ameaçada o direito de recorrer á fôrça, nos casos em que não haja possibilidades de ação internacional em tempo oportuno.

Tudo que é necessário para esclarecer a questão é que se considere, no proprio acordo sôbre energia atômica, qualquer violação grave (tomada de uma fábrica de energia atômica internacional por fôrças nacionais, ou fabricação secreta de armas atômicas) como sendo de fato, um "ataque armado" contra todos os Estados respeitadores da lei, o que é muito razoável. Suponhamos que, antes da época da aviação, aparecesse uma esquadra estrangeira ao largo de Sandy Hook e começasse a bombardear os fortes. Seria isso um ataque armado? De certo. E contudo, em questão de tempo, de eminencia de perigo a verdadeira ameaça para a Cidade de Nova York estaria muito mais longe do que se descobrissem que um inimigo em potencial estava hoje construindo uma fábrica secreta de bombas atômicas nos reconditos, digamos, da Africa Central.

Qualquer caso de tal natureza é indice de más intenções e afeta a segurança de todo Estado respeitador da lei. Definir-se tal ato como um ataque armado, dentro da significação do artigo 51, é, portanto, inteiramente lógico. A obrigação que então se imporia ás potencias não agressoras, de enfrentar com medidas drásticas a situação assim revelada, seria de natureza imperativa e, como o artigo 51 estabelece especificamente o direito de auto-de-fesa, quer individual quer coletivo, não há razão para que as nações que desejam apoiar o acôrdo sôbre energia atômica não se possam empenhar em consultas quanto á Nação comum que tomariam no caso de ser conhecida uma violação de tal natureza.

Assim, desde que o sistema de inspeção seja inteiramente adequado a toda emergencia, as nações respeitadoras da lei de modo nenhum ficariam indefezas, a espera da ação do Conselho de Segurança no caso de qualquer situação que envolvesse uma violação realmente grave do acôrdo sôbre energia atômica.

Raciocinar assim é, como pretende o sr. Arthur Krock em "The New York Times" de 28 de janeiro, "tirar o coração" do plano Baruch para os contrôles atômicos, nem mesmo "afogá-lo". Ninguem está propondo, como parece acreditar o sr. Krock, que "toda a proteção seja deixada" ao artigo 51. A existencia de uma Autoridade para o Desenvolvimento Atômico, com os poderes de contrôle e inspeção sôbre os quais já há acôrdo, em principio, seria, por si mesma, alguma proteção. O acôrdo sôbre energia atômica de certo haveria de dispor no sentido de que qualquer violações fossem submetidas ao Conselho de Segurança, para este agir; não devessem ser submetidas ao Conselho de Segurança falsearia seus deveres. A possibilidade que, mais do que todas, parece afligir o espirito publico é a de que renunciemos ás nossas armas atômicas e de que, então, alguma outra potencia passe a fabricá-la secretamente. Supõe-se que o sistema de inspeção é capaz de informar-nos com bastante tempo sôbre qualquer tentativa de tal natureza; de certo, não participaremos de qualquer acôrdo que não compreenda o sistema de inspeção mais seguro que o engenho humano possa conceber.

Se for descoberta uma grande violação, a existencia do artigo 51, conjugada com uma definição de atividade atômica secreta como ataque armado, simplesmente nos permite cuidar de nossa propria segurança com as nossas proprias fôrças, se houver necessidade. Não significa que a questão não tenha de ser levada ao Conselho de Segurança e ali tratada segundo as formas de legalidade da Carta. Significa que poderemos agir por nossa propria conta, se o perigo parecer de tal eminencia que não possamos esperar pela ação do Conselho.

O sr. Krock tem razão quando diz que o artigo 51 "é uma ancora armada para sotavento, uma apolice de seguro que cobrirá o periodo em que as Nações Unidas e o Conselho deverão provar sua capacidade de manter a paz e a segurança internacional por meios coletivos". Mas este é justamente o periodo que estamos vivendo. O Conselho de Segurança não tem fôrças militares á sua disposição. Não tem meio de fazer vigorar sua vontade contra malfeitores armados. Ademais, a estrutura das Nações Unidas nunca foi concebida — como erroneamente insistem muitas pessoas — para conter uma das grandes potencias pela fôrça militar das

(Conclue na 8.ª página)

ATOS DO GOVERNO ESTADUAL

Providencias sobre o porte de armas — Diretor para o Manicomio Judiciario — Novos prefeitos para Altinho, També e Panelas

O interventor federal assinou os seguintes atos:

designando o escrivão da coletoria de Bodocó, José Filgueira Sampaio, para exercer, interinamente, o cargo de coletor, padrão "P", da mesma coletoria, no impedimento de José Idalino Bezerra, com o titulo devidamente apostilado, e nomeando Cicero Bezerra do Nascimento para exercer, interinamente, o cargo de escrivão, padrão "D", da coletoria de Bodocó, durante o impedimento do efetivo, ficando assim alterado, nessa parte, o ato nº 363, de 20 do corrente;

reformando o cabo da Policia Militar Carlos Dias Ramos, por incapacidade fisica definitiva, nos termos da letra "a" do art. 238, combinado com a letra "c" do § 1.º do mesmo art. com as vantagens do § 1.º do art. 173 do Regulamento Geral daquela corporação;

dando conhecimento ás secretarias de Estado, e particularmente á da Segurança Publica, das seguintes instruções:

1.º) — rigorosa revisão nas licenças existentes, em geral, para o porte de armas, sendo cassadas as que tiverem cessado os efeitos para que foram dadas;

2.º) — anulação imediata de ordem ou permissão, dado por qualquer autoridade anteriormente a esta data, recolhendo as armas distribuidas ás pessoas estranhas ao serviço policial;

3.º) — autuar, em flagrante, todas as posses, de qualquer categoria, que se apresentem armadas, sem licença dada por autoridade responsavel competente;

4.º) — não permitir aos guardas ou qualquer funcionários de policia, fora do respectivo serviço, conduzirem armas distribuidas oficialmente, salvo casos especificados com permissão.

As providencias acima, não atingem aos militares em geral, quando fardados, de vez que não compete á policia civil exigir-lhes documentos de uso de armas e sim ás autoridades a que são diretamente subordinados.

Aos cidadãos investidos de funções elevadas, qualquer que seja a categoria ou cargo, a lei não ressalva o dever de possuir a necessaria permissão para o porte de armas, pelo que estão em igualdade, perante a lei, em qualquer caso, a todos os demais. Contudo, a Secretaria da Segurança Publica poderá atender á justificação de cada personalidade, dentro das restrições que a regulamentação do assunto seja permitido.

Rigorosa campanha deverá ser imediatamente processada para o cumprimento da disposição penal, que regula o assunto, dentro das normas acima e ordens dessa Secretaria, que serão executadas em todo o território do Estado;

exonerando Celina Rocha, Silvia Desedéria Ribeiro de Calazans, Eulina da Cunha Lins e Eunice Rabelo de Paiva, das funções de professoras normalistas, padrão "C", da Diretoria de Educação Fisica e Medicina Escolar, em virtude de haverem sido nomeadas professoras de quarta entrancia;

designando o dr. Hélio Codeceira

(Conclue na 10ª pag.)

O Momento Internacional

O vice-rei da India, lord Wawell, demitiu-se por considerar a situação muito grave, sendo mesmo de parecer que a Inglaterra abandonasse rapidamente as suas responsabilidades em certas areas e retirasse o seu pessoal.

As maiores incompatibilidades resultam dos preconceitos religiosos. A luta entre o poderoso Partido do Congresso, que reune a gente melhor da India, e a Liga Muçulmana, é um drama tão dificil de resolver quanto o dos arabes e judeus. A Liga Muçulmana quer uma India muçulmana independente, reclamando esse privilegio em nome de 24 o/o da comunidade, e nas Provincias e Estados em que predomine o elemento maometano. O Partido do Congresso acha isso um absurdo e pretende unir as 11 provincias e os 562 Estados, integrando um governo central representativo.

O plano inglês compreende um governo central, governos das Provincias e dos Estados e finalmente os governos regionais. Não devemos esquecer que a India conta 400 milhões de habitantes, que a media de vida do povo vai a 27 anos, que a renda media anual de cada individuo não ultrapassa de 600 cruzeiros, que apenas 12 o/o sabe ler e que o paiz demanda urgentemente uma reforma agraria, uma reforma industrial, uma reforma educacional, uma reforma sanitaria e uma completa reestruturação do povo.

Apezar do que certos indianos dizem que as diferenças religiosas não são tão importantes quanto parece, a verdade é que profundas incompatibilidades religiosas estão dificultando o futuro da India.

O governo trabalhista anunciou que, dentro de 16 mezes, abandonará a India, deixando ampla liberdade aos indianos. Somente deseja que a India permaneça como membro da Comunidade Britanica ou assine pactos de amizade e tratados economicos, que permitam uma estreita colaboração.

O novo vice-rei, lord Mountbatten, é antigo comandante supremo do suleste da Asia, tem grande conhecimento dos problemas indianos e cabe-lhe uma importantissima missão, qual seja a de liquidar a posição politica da Inglaterra na India.

Todos os amigos do Imperio desejariam que mais uma vez as boas intenções do governo trabalhista fossem coroadas de exito.

Moderação auspiciosa

George Fielding ELIOT
(Copyright dos "Diarios Associados")

O verdadeiro valor do acôrdo Exército-Marinha, anunciado na quinta-feira, reside no fato de não ser uma resolução de realizar muita coisa em muito pouco tempo. O acôrdo eliminará uma grande parte dos ressentimentos entre os dois serviços, que vêm ultimamente, perturbando a ação de tantos homens de inteligencia, dentro e fora delas? Preparará o caminho para uma legislação que estabeleça organismos de necessidade vital, tais como as chefias conjuntas de estado-maior (até aqui apenas como um criação de ordem executiva), um organismo de informações secretas, uma junta central de pesquisas e aperfeiçoamentos, uma junta nacional de recursos para a segurança e, acima de tudo, um conselho de defesa nacional; prevê, ainda uma fôrça aérea separada e um Departamento do Ar, de necessidade agora urgente, mas, ao mesmo tempo, preserva a identidade e autonomia dos três serviços armados.

E' um passo á frente e sua virtude principal consiste, talvez, em ser apenas isso. Cria as coisas novas que são essenciais, sem destruir qualquer coisa que tenha provado ser utilidade. A não ser pela criação da arma aérea separada, pouco afeta a estrutura existente nos Departamentos dos serviços armados. Dispõe, como devia dispor, sobre coordenação dos planejamentos e da direção, mas não visa a fusão de funções administrativas.

Assim é que o acôrdo faz daquilo que tinha de ser feito agora, deixando outras decisões para serem determinadas e ajustadas pelo progresso que se realizar na execução dos novos dispositivos. A este respeito como se tem assinalado nestes artigos, os esforços de sucessiva classes de oficiais de alta patente, de todos os três serviços, que passarão pelo Colegio Nacional de Guerra, e a experiencia a ser adquirida pelo trabalho dos comandos conjuntos ultramarinos já estabelecidos, serão de grande valor.

* * *

Ao que parece, tem surgido alguma confusão quanto a se os três secretários do Exército, da Marinha e do Ar terão o status de ministros de gabinete. A impressão, em Washington, parece ser a de que só o secretário geral da Defesa Nacional terá a posição normal de ministro de gabinete, podendo os outros ser chamados a tomar parte em reuniões do gabinete, mediante solicitação do presidente da Republica. Mas tambem é claro que, segundo tal plano, o secretário da Defesa Nacional não será, na realidade, um chefe de Departamento: será o gerente geral, por assim dizer, dos três Departamentos, mas seu proprio pessoal administrativo ficará limitado ao que for necessario para a administração dos tres orgãos acima referidos. A este respeito, o plano se assemelha á nova organização britanica, tal como a descreve o Livro Branco.

Entretanto, os inglezes já vêm, há muitos anos, reconhecendo dois niveis de autoridades administrativa superior. Têm tido Departamentos chefiados por ministros que eram membros do gabinete e Departamentos chefiados por ministros que não eram. No atual gabinete britanico há um grupo de superministros, cada um dos quais coordena os esforços de varios Departamentos. Assim é que o sr. Greenwood exerce a supervisão geral dos ministros que dizem com os serviços sociais (educação, saude, etc.), ao passo que o sr. Morrison dirige os que interessam aos planejamentos economico (combustiveis e energia, agricultura, alimentação, etc.). O sr. Bevin, como secretario dos Negocios Exteriores, tambem lida com outros ramos dos negocios externos (através do Ministério das Colonias, incumbido da politica da ocupação da Alemanha e questões semelhantes). O sr. Alexander agora se torna ministro da Defesa, ficando-lhe subordinados os tres Departamentos dos serviços armados. Acrescentem-se, ainda, o primeiro ministro e o chanceler do tesouro, que proporcione o dinheiro para todos e ter-se-á, assim, uma especie de Super-gabinete, de seis membros.

Isto não se produziu de uma vez e sim como resultado de um processo gradativo. E' possivel que um processo semelhante, uma centralização gradual da autoridade administrativa, venha tambem a ser necessario ao nosso país. Ainda é muito cedo para se dizer, mas, de certo, a idéia de um chefe de Departamento que não seja membro do gabinete é algo de novo no nosso sistema. O plano dispõe sôbre o absolutamente essencial, no sentido de que os chefes civis dos três serviços armados devem, cada qual ter acesso ao presidente da Republica. Quando se estruturar a nova legislação, é de esperar que o Congresso faça o possivel para aumentar ainda mais o prestigio dos tres cargos, de maneira que estes possam continuar sendo atraentes para homens dos mais elevados padrões. Um Patterson, um Forrestal, ou um McClay, podem estar dispostos a servir como sub-secretarios ou secretarios assistentes em tempo de guerra, mas estes cargos não costumam ser atraentes, em tempo de paz, para homens de experiencia e capacidade.

Não se deve esperar muito em materia de economia, este ano. As economias terão de vir mais tarde, como resultado de maior eficiencia e da eliminação da duplicação de trabalhos. Como assinala o senador Lodge, do Massachusetts, "talvez decorram anos, até a execução dos detalhes". Mas assim tem de ser. Estamos explorando um novo terreno e, numa questão que é de tão vital importancia para a segurança de todos nós, convem que procedamos com cautela, extraindo a prova de cada passo dada antes de dar novo passo.

Falta dagua no Rio

RIO, 22 (Meridional) — Continua a falta de agua em varios pontos da cidade.

Alguns restaurantes e bares fecharam suas portas devido á falta desse liquido.

A falta de agua foi agravada devido ao desabamento de umas barreiras proximas ao reservatorio dágua da cidade, em consequencia das ultimas chuvas.

COUSAS DA CIDADE

OS BAILES DOS "GRANDES CLUBES"

A introdução do "frevo" nos bailes dos chamados grandes clubes, no Carnaval, deu lugar a uma completa transformação de hábitos da sociedade. Antigamente, e isso não faz vinte anos, o baile carnavalesco era um acontecimento social. Exhibiam-se belas toilettes, apareciam ricas e originais fantasias e as dansas eram executadas, ao som das orquestras, num ambiente de bom gôsto e distinção.

Mas depois deram para dizer que a musica que se devia tocar nos salões era o "frevo" e só o "frevo". Por desgraça nossa pegou essa sugestão infeliz: e os bailes de Carnaval, nos chamados grandes clubes, desandaram nisso que o povo chama "bagunça". Não há outra classificação adequada, porque a cousa é mesmo uma "bagunça", terminando no deploravel espetaculo que a qualquer um é dado observar: todo mundo aspirando lança-perfume, ás horas tantas, aqui e ali, cenas de pugilato.

Num dos mais conhecidos clubes na ultima noite de Carnaval, houve numerosas dessas cenas, provocadas simplesmente por embriaguez alcoolica ou por nos da cidade não se animam a entorpecente. Isso afóra outras cousas que os cronistas mundanos descrever.

Parece que algo deve ser feito para restabelecer a tradição dos grandes bailes, a menos que se queira insistir numa prática, que se vai tornando cada vez mais deploravel. — Z.

UMA AUTOBIOGRAFIA

Olivio MONTENEGRO
(Para os "D. A.")

Em edição da Livraria José Olympio, e traduzido por Oswaldino Marques, apareceu recentemente o célebre livro de memórias de Mark Twain.

E este um gênero de literatura sempre atraente para toda espécie de leitor, quer pelo que instrue em muita matéria de historia, que nele perde todo o ranço didático e fica tão objetivamente viva que a podemos assimilar pelos sentidos, como fatos que fossem da nossa direta experiencia pessoal, quer ainda pelo muito que a imaginação do autor pode enriquecê-la dos efeitos do romance.

E quando a autobiografia é de um Mark Twain o interesse historico da vida de um homem, com tudo o que ela pode refletir do gênio da sua nacionalidade, logo se alarga em um interesse universalmente humano. Como se já não traduzisse a experiencia apenas da vida intima do seu autor mas qualquer coisa da vida intima de todo o mundo.

Em regra a maioria dos autores consegue autobiografar-se com mais verdade nos seus livros de ficção, sobretudo quando esta ficção é a do romance, do que nas suas próprias memórias. Talvez por não lhes ser facil aqui resistir a certas idolatrias do amor próprio, nem ao orgulhoso desejo de se mostrarem, por qualquer face, os mesmos grandes homens que a multidão dos seus fieis se acostumou a respeitar. Assim é que, diante da própria imagem, quase sempre perdem a sua disponibilidade interior, e ficam em um estado como de hipnotização, multiplicando-se com uma insistencia maniaca em todas as figuras, fatos e coisas que descrevem. Ficam hiperboles e não homens.

Com Mark Twain, porém, o caso é diferente. Mark Twain possue o ceticismo dos grandes humoristas para, diante de si mesmo, não libertar-se de todos os egoismos da vida sentimental ou escapar a certas ilusões da sua vaidade. Para não se colocar em face da própria imagem em atitude menos de extase do que de um simples e vigilante espectador. Não há por isto menos originalidade na sua autobiografia do que no resto da sua obra, mesmo a de carater mais desinteressado. E nela não se ri com menos gôsto de si mesmo do que dos outros, não se surpreende, em certos momentos, com menos molas interiores, menos mecanizado pela tradição e pela rotina, ou menos sofisticado pela vaidade.

Do plano, ou melhor, do sem plano dessa autobiografia, ninguem explica melhor do que Mark Twain ele mesmo, e em palavras que podem fazer vacilar o leitor pela sua secreta malicia, nunca pela intenção de qualquer pose literaria. E' quando ele diz, falando da sua própria autobiografia: "E' meu propósito que esta autobiografia, ao vir a lume, depois da minha morte, se torne um modelo para todas as futuras autobiografias. Alimento ainda a esperança de que, em virtude de sua forma e metodo, encontre leitores por muitos séculos; forma e metodo que reunem constantemente o passado e o presente face a face, resultando em contrastes que inflamam sempre o interesse. Acima de tudo esta minha autobiografia não seleciona os episódios aparatosos da vida; pelo contrario, trata apenas de experiencias comuns que entram na constituição da vida da média dos seres humanos".

Não foi uma palavra atoa a de W. Rowells, chamando Mark Twain do "Lincoln da literatura americana". Com esta frase, procurou ele apenas, e pelo caminho mais curto, definir o que há de mais democraticamente vivo no sentimento e na idéia que inspiram a obra literaria desse autor, e tambem o seu realismo de um bom senso implacavel. Dos que vêem claro e certo no meio das aparencias mais turvas; e por uma forma tão subita e imediata que não dá a impressão de ver subjetivamente, servindo-se da inteligencia e da imaginação, mas de ver com o instinto.

Daí a popularidade imensa da sua obra: a fascinação que tem para o leitor os seus contos e as suas narrações de viagens. De certo ponto de vista pode falar-se de Mark Twain como do menos literario de todos os autores — no sentido de que não parece nunca elaborar nem conceber metodicamente as suas histórias, e que elas brotassem subitamente, sem nenhuma premeditação intelectual, do vivo mesmo da realidade. Ele chega a confessar na sua autobiografia que pelo hábito de ter, desde a infância, ouvido os melhores contadores de historias, poderia não contar bem, mas sabia bem como as histórias deviam ser contadas — sem interferência de nenhuma sentimentalidade, de nenhuma convenção verbal, de nenhuma preocupação puramente estética. Dentro de uma arte que em tudo imitasse os efeitos da natureza. Com Mark Twain não é a elegancia, mas a franqueza do verbo que vem em primeiro lugar. Como se a escrita fosse para ele uma extensão da prosa oral.

E claro que não seria em uma tradução, por mais ajustada ao original, que teriamos toda a medida desse famoso escritor, tão incisivo e brusco nos seus modos de expressão, jogando muitas vezes com palavras que lhe parecem vir involuntariamente, como num mudo em quem a impressão violenta de um objeto fizesse de subito recuperar a voz — mas apesar disto a tradução desta autobiografia, sob o titulo de "Aventuras de Mark Twain" muito descobre ao leitor da fabulosa arte de contar desse extraordinario autor.

Mark Twain não exagera, nem faz simplesmente humor, quando fala da sua autobiografia como de um trabalho que seria infinito se um décimo que fosse pudesse registar de tudo o que o interessou no decorrer da vida. Através deste vasto volume de memórias, que logo se

INAUGURADAS, ONTEM, AS NOVAS E LUXUOSAS INSTALAÇÕES DA SOCIEDADE AUTO-ELETRICA, LTDA. NO NOVO EDIFICIO SAEL, À RUA DA PALMA

O MAIOR E O MAIS MODERNO "MAGAZIN" DO NORTE DO BRASIL — SECÇÕES DE VENDAS MODERNISSIMAS E UM PREDIO PROPRIO PARA ESCRITORIOS, NUMA RUA TRADICIONAL DO VELHO RECIFE E HOJE INTEGRADA AO CENTRO COMERCIAL

EM NOVA E LOUVAVEL INICIATIVA, CONSTRÓE A SOCIEDADE AUTO-ELETRICA, LTDA. TAMBEM, SUA OFICINA MECANICA "SAEL" QUE SE DESTINARÁ A ASSEGURAR ASSISTENCIA TÉCNICA AOS POSSUIDORES DOS AUTOMOVEIS CHRYSLER E PLYMOUTH E CAMINHÕES FARGO, QUE TAMBEM INTEGRAM A SUA LINHA DE DISTRIBUIÇÕES EXCLUSIVAS

Entre as varias distribuições exclusivas de "SAEL" incluem-se os automoveis "Chrysler" e "Plymouth", de que se vê na foto modelos recentemente chegados

Na data de ontem, a importante firma desta praça, Sociedade Auto Eletrica, Ltda. transferiu os seus departamentos de vendas e escritorios para o moderno e confortavel "Edificio Sael", á rua da Palma, tradicional artéria da capital que está se tornando rapidamente uma rua eminentemente comercial.

Apresentando instalações condignas, de acôrdo com a moderna técnica traçada para os grandes "magazines" dos centros mais adiantados, a novel instituição pernambucana dôta o Recife do seu maior e mais moderno estabelecimento de comércio, no momento, e que constitui inestimavel contribuição para a intensa fase de progresso por que passa a cidade.

Distribuindo com exclusividade varios artigos nacionais e estrangeiros de renome, a Sociedade Auto Eletrica, Ltda. ainda trouxe para essa sua linha de representações especiais, uma outra série de utilidades, ampliando o seu campo comercial e tornando possivel ao nosso meio a aquisição das maiores novidades lançadas nos Estados Unidos, no Rio e em São Paulo, etc.

Desse modo, é sob as perspectivas mais animadoras que a Sociedade Auto Eletrica, Ltda. inicia a sua nova fase, no majestoso edificio que fez construir, atraindo a simpatia publica que não poderia ficar indiferente a tão louvaveis iniciativas.

FIRMA PROGRESSISTA

A Sociedade Auto Eletrica, Ltda. foi fundada a 31 de julho de 1944, por destacadas figuras de nossos meios comerciais, que conceberam a feliz idéia de, acompanhando e estimulando o progresso do Recife, dar-lhe um estabelecimento moderno, de atividades bem amplas, promovendo o lançamento não só na capital, como a todo o nordeste, de varios artigos de fâma mundial, naturalmente ao aguardo de iniciativas arrojadas e de tamanho pôrte.

E para garantia e estabilidade da organização cogitada estavam, justamente, reunidas a capacidade e a experiencia em varios ramos comerciais, perfeitamente comprovado com os nomes convidados a integrá-la, de antigos comerciantes da capital pernambucana, sob a esclarecida orientação dos snrs. Epaminondas Santos e Humberto de Vasconcelos, nomes de grande tirocinio comercial e bastante radicalisados em nossos circulos, e do snr. Agadir de Faria, filho de uma tradicional figura do nosso comércio, o saudoso sr. Placido de Faria, de quem era um continuador entusiasta da sua obra.

Cabe-lhes, pois, com justiça, os postos dirigentes da nova sociedade, eleitos, respectivamente, diretor-presidente, diretor-gerente e diretor-comercial.

Os demais socios são os snrs.: Antonio Alves Carvalho Lages, Afonso de Albuquerque, Daniel Antonio Rodrigues, João Augusto Ferreira de Souza, Joaquim Gonçalves Ribeiro, José Gurgel Barbosa, Joaquim Queiroz Oliveira Filho, Antonio Maria de Carvalho Lages e sra. Maria Edita Silgado Albuquerque.

O capital da Sociedade Auto Elotrica, Ltda. é de ..... Cr$ 4.000.000,00 e o inicio de suas atividades comerciais teve lugar em fevereiro de 1945, provisoriamente no prédio á rua da Concordia, 265, com o melhor êxito.

O NOVO "EDIFICIO SAEL"

Procurando melhor aparelhar-se para atingir logo os seus objetivos, a Sociedade Auto Eletrica, Ltda. lançou suas vistas para a rua da Palma, dando-lhe a preferencia para a construção de suas futuras instalações, não só encarando as possibilidades comerciais dessa nova artéria, como tambem prevendo que a sua iniciativa poderia influir poderosamente, como efetivamente se deu, para o mais rápido aproveitamento da mesma ao progresso do Recife.

O novo "Edificio Sael" foi igualmente ontem inaugurado e é uma construção sólida, de belas linhas arquitetonicas. Possui seis pavimentos, loja e sobreloja, com 120 salas destinadas a escritorios, consultorios médicos, etc.

O GRANDE DEPARTAMENTO DE VENDAS DA "SAEL"

A parte térrea do Edificio Sael está inteiramente ocupada por essa importante firma, para o seu departamento de vendas e escritorios.

Trata-se de uma área de cerca de setecentos metros quadrados, e que é sem favor a maior existente no norte do país por um estabelecimento comercial, e que favorece uma moderna distribuição dos artigos por departamentos especialisados e maior conforto aos clientes no trato diario de seus negocios.

São essas as secções, dotadas de instalações apropriadas e com pessoal competente: a) **Radio e Eletricidade**; b) **Mecanica**, compreendendo materiais para varios usos mecanicos, oficinas, ferragens, etc.; c) **Peças Chrysler**, para venda de artigos unicamente dessa marca; d) **Peças para Automoveis em geral**; e) **Acessorios**, compreendendo artigos sobressalentes para varios fins; f) **Secção de Artigos domesticos**, compreendendo objetos para presentes, para o lar, brinquedos, bijouterias, etc. etc.

Ainda se encontram localisados no salão de vendas um "Departamento Comercial" para maior contacto com o publico, recebendo reclamações e promovendo outras providencias, e o "Caixa".

O Departamento de Vendas da "SAEL" acha-se luxuosamente composto, possuindo lindas e artisticas vitrines, com farta iluminação indireta de lâmpadas fluorescentes.

Nas galerias se acham localisados os seguintes departamentos: gabinete do diretor-gerente; sala de conferencias; Departamento Técnico de Radio e Refrigeração Philco; departamento de contabilidade; secções de importação e custo.

DISTRIBUIÇÕES EXCLUSIVAS

A Sociedade Auto Eletrica, Ltda. é distribuidora exclusiva em nosso Estado, e em alguns casos para os demais Estados do nordeste, de varias organizações norte-americanas, cujos produtos de fama mundial, já estão sendo lançados em nosso meio, com o melhor êxito.

Citam-se, dentre elas, as seguintes: Chrysler Export. Cº., — automoveis Chrysler e Plymouth e caminhões Fargo; Philco International Corporation — Radios, refrigeradores, ar condicionado, congeladores, maquinas de lavar roupa, etc. da marca Philco; J. I. Case Cº. — tratores, maquinas agricolas e industriais; Tinkem Roller Bearing C.º — rolamentos Tinken; Berry-Brothers — tintas e vernizes para todos os fins; Service Station Equipment Company — Compressores "Eco", Balanças de ar Eco, Elevadores Rotary, bombas de gazolina "Bennett"; Hastings Mfg. C.º — aneis de compressão "Hastings"; R. M. Hollingshead C.º — produtos quimicos para conservação de automoveis — "Whiz"; Thompson Products C.º — peças para automoveis Thompson; Sylvania Eletric Inc.—lâmpadas fluorescentes Sylvania, materiais eletricos, etc.

Entre as emprêsas nacionais, destaca-se a Companhia Brasileira de Eletricidade, do Rio de Janeiro, dos reatores "Eletromar".

Além de servir o seu grande publico por essa grande linha de distribuições exclusivas, a Sociedade Auto Eletrica, Ltda. mantem contacto com numerosos outros fabricantes, importando diretamente das fabricas varios artigos, notadamente novidades.

NOVAS SECÇÕES FUTURAS

Completando as finalidades de um "magazine" moderno e com todos os requisitos dos estabelecimentos do seu gênero da America, a "SAEL" em breve promoverá a criação de novas e atraentes secções de vendas, ampliando destarte o interesse das familias pernambucanas pelos seus artigos do lar.

Aliás, convem acentuar que o departamento de artigos domesticos da "SAEL" no momento é um dos mais completos da cidade, possuindo as mais lindas novidades norte-americanas, objetos para presentes, brinquedos, mas para ele a novel organização pernambucana olha com vivo carinho, afim de torná-lo cada vez mais útil e atraente, de modo a assegurar ao nosso mundo social, um ponto de convergencia constante das suas compras.

Dessa maneira, a Sociedade Auto Eletrica, Ltda. melhor corresponderá a simpatia com que será recebida a sua instalação definitiva no majestoso Edificio Sael, á rua da Palma, bem no centro da cidade.

UMA MODERNA OFICINA "SAEL"

Ao registrar-se as atividades operosas da conceituada organização comercial, não se poderá concluir sem focalisar-se tambem a grande oficina "Sael", que a mesma igualmente constrói no momento, na esquina das avenidas Cabugá e Saudade.

Sua construção obedece ás exigencias da técnica dos estabelecimentos no gênero, seguindo as experiencias das mais modernas oficinas para automoveis dos Estados Unidos, de modo que terá em breve o Recife uma oficina mecanica modelar.

Essa nova iniciativa da Sociedade Auto Eletrica, Ltda. destinar-se-á com especialidade a assegurar ampla assistencia técnica aos possuidores dos automoveis Chrysler, Plymouth e caminhões Fargo, com pessoal habilitado que terá a orientação direta de técnicos vindos da America.

Completa, assim, a SAEL os seus serviços técnicos, uma vez que já os possuidores dos produtos Philco contam tambem com eficiente assistencia técnica, sob a super-visão de especialista em radio e refrigeração, igualmente com curso feito nos Estados Unidos.

O ATO INAUGURAL

A cerimonia inaugural verificou-se ás 15 horas, com a presença de autoridades, comerciantes, industriais, banqueiros, jornalistas e outras pessoas de representação social, inclusive familias.

O padre Antonio Lamêgo iniciou com a bençam das novas instalações e do Edificio SAEL, após o que, em companhia dos srs. Humberto de Vasconcelos, Agadir de Faria e Epaminondas Santos, os presentes passaram a percorrer todas as dependencias da grande firma pernambucana.

No gabinete da gerencia e no salão de conferencias foi servido champagne, sendo trocados varios brindes.

Entre as pessoas aí presentes, a reportagem já podia anotar a presença do dr. João Dias de Oliveira, secretario da Agricultura, os srs. Daniel Rodrigues, Virgilio Menezes, João de Souza, dr. Joaquim Figueira, dr. Antonio Jucá e membros da colonia portuguesa entre nós.

Os presentes não puderam esconder sua admiração pela magnifica apresentação do Departamento de Vendas da "SAEL", tendo palavras de estimulo e simpatia para com os seus atuais diretores, pelo bom gosto, o cuidado e o interesse de melhor corresponder á preferencia com que já distingue o publico a conceituada firma pernambucana.

Foram bastante admirados igualmente os lindos stands mantidos para a exposição de produtos, compostos por grande vitrinista norte-americano, e a petizada deu muita atenção, na secção de brinquedos, ao stand de trens eletricos, figurando um grande parque industrial.

— Foram batidas varias chapas fotograficas.

Outro detalhe do imponente Departamento de Vendas da "SAEL", vendo-se as secções de "Acessórios" e "Peças Chrysler"

Amplas secções de vendas de "Radios e Eletricidade", "Mecanica" e "Peças para Automoveis" oferecem ao publico bem stock e maior conforto no ato da compra

Imponente vista do grande salão de vendas da Sociedade Auto Eletrica, Ltda. ontem inaugurado

FATOS DIVERSOS

Descarrilamento de um comboio, na "Macacheira"

Virou, de maneira inédita, toda a composição, que foi arrastada pela locomotiva — Duas vitimas em estado grave, no H.P.S. — Outras ocorrencias policiais

Na madrugada de ontem, aos primeiros minutos, o trem prefixo SN, puxado pela locomotiva n. 507, com seis carros e sob a direção do maquinista José Amaro Fulgencio, quando procedia do interior do Estado com um carregamento de açucar apanhado nas estações de Furesa e Macarí, no momento de passar pela Macacheira, imediações da Fabrica de Apipucos, aconteceu saltar, de maneira imprevista dos trilhos.

Segundos antes do descarrilamento e percebendo que a maquina ia virar, com os vagões, o maquinista José Fulgencio conseguiu saltar da cabine, livrando-se de uma morte tragica. Com efeito, após a locomotiva saltar da linha, inclinou-se para um lado e terminou virando de maneira espetacular. Acompanhou-a na queda os demais vagões, avariando, parcialmente, o carregamento.

Consequencia do desastre foi sairem feridos os guardas-freios Severino Trajano do Nascimento e João Batista Leal Ferreira. Ambos sofreram ferimentos de gravidade, pelo que foram removidos, imediatamente, para o Pronto Socorro, afim de lhes aplicarem os curativos.

Levado o caso ao conhecimento do comissarindo de Casa Amarela, a autoridade local, como medida preliminar, efetuou a detenção do maquinista José Amaro Fulgencio, que ainda permanecia ali, sendo arroladas as testemunhas para instauração do respectivo inquerito.

Todavia, ainda são desconhecidas as causas que deram origem ao descarrilamento. A direção da Great Western tomou, logo, providencias sobre o desimpedimento da linha.

Desastres do trafego de veiculos

Duas vitimas, gravemente feridas, para o Hospital de Pronto Socorro

A' tarde de ontem, ás 16,10, da ponte Motocolombó para o Pronto Socorro, um carro-ambulancia da Assistencia removeu o agricultor Antonio Gouveia Souza, solteiro, 46 anos e residente á rua da Boa Vista n. 44, no municipio de Ipojuca, que fôra vitima de um desastre de caminhão.

Viajava sobre a carga de um auto-transporte, que se deslocava para o interior, quando aconteceu verificar-se o desastre, na ponte de Motocolombó, na jurisdição policial de Afogados.

Deu entrada na sala de curativos com ferida lacero-contusa da perna esquerda (terço superior) e contusões da coxa e perna esquerdas (terço superior), com suspeita de fraturas, além de escoriações generalizadas.

Uma vez pensados seus ferimentos e depois do repouso conveniente, Antonio Gouveia teve sua remoção para o Hospital Pedro II, onde está internado. Considera-se grave seu estado.

A' noite, ás 18 horas, na ocasião em que viajava em um bonde via Beberibe, com destino ao suburbio, o popular João Cordeiro de Morais, solteiro, 25 anos, de profissão pedreiro e residente no lugar Alto do Pascoal, sem numero, em Agua Fria, foi vitima de um acidente.

Verificou-se o desastre á avenida João de Barros, e João Cor-

(Continua na 8.ª página)

MOTORES DIESEL
TURNER
WOLVERHAMPTON — INGLATERRA
4 - 16 H.P. Pronta entrega
S. B. MARIS — Rua da Detenção 95
Tel. 2703 — Recife
Distribuidor em Pernambuco
M. F. COSTA NETO — Rua João Pessoa, 12a
Campina Grande — Paraíba

DE OLINDA

S. B. DE ARTISTAS E OPERARIOS—CAMPEONATO DE FUTEBOL — ILUMINAÇÃO — LIMPEZA PUBLICA

Em sua sede, á rua Bernardo Vieira de Melo, reune-se hoje, em sessão ordinaria, a Sociedade Beneficente de Artistas e Operarios de Olinda.

Os trabalhos terão inicio ás 16 horas e serão presididos pelo sr João de Matos Guimarães.

Fortim x Cruzeiro

No campo da avenida Joaquim Nabuco, estarão hoje empenhados num empolgante ajuste os esquadrões do Cruzeiro e do Fortim, realizando mais uma rodada do campeonato de futebol promovido pela Liga Olindense de Desportos.

Para esse encontro, a LOD determinou as seguintes providencias: horario — 13.30 e 15.15, com 15 minutos de tolerancia; juiz dos primeiros quadros — Alcides Germano Xavier, e dos segundos quadros — Fernando Neto; delegado — o representante do Centro Atletico; campo — do Cruzeiro.

A prova dos quadros secundarios vem se revestindo de excepcional importancia, por ser decisiva do campeonato dessa categoria.

Nascimentos

Na maternidade do Hospital Regional de Olinda, nasceu, no dia 11 ultimo, a menina Maria do Socorro, filha do sr. Milton Aquino Siqueira Cavalcanti, funcionario da Prefeitura desta cidade, e de sua esposa, sra. Maria das Dores Siqueira.

Espiritismo

Em sua sede, á rua Prudente de Morais, a Cruzada Espirita Olindense reunir-se-á, amanhã, ás 19.30, para sua sessão habitual destinada ao estudo do Evangelho segundo o Espiritismo.

A presidencia caberá á sra. Romualda de Assis, e tomará parte nos trabalhos o dr. Pedro Correia

Religião

QUARESMA — Na matriz de S. Pedro, hoje, ás 19 horas, haverá sermão quaresmal por fr. Modesto, via sacra e benção sacramental.

— Hoje, na matriz de S. Pedro, 8 horas — missa; 9 e 16 horas — batizados.

— Na proxima terça-feira, ás 7 horas, na matriz de S. Pedro, serão celebradas missas na passagem do 30.º dia do falecimento de Maria Aurea da Silva Feijó.

— Estiveram bastante concorridas as missas funebres celebradas, ontem, na matriz de S. Pedro, pelo sufragio da alma de Alberto de Sales Fonseca.

Cartaz

OLINDA — "O amanhã é eterno", com Claudette Colbert e Orson Welles.

DUARTE COELHO — Hoje e amanhã — "Conspiradores", com Hedy Lamarr e Paul Heinred.

Plantão de farmacia

De plantão, hoje, a Farmacia S Sebastião, no Varadouro.

Policiamento

De permanencia na delegacia de policia: hoje, o com. Amaro Leal e o auxiliar Irineu Tertuliano da Silva; o amanhã, o com. Joaquim Bezerra de Melo Primo e o auxiliar

(Conclúe na 10.ª página)

NEGA O ASSASSINATO DE GUS BROWN

Assume nova feição o crime da Cinelandia

RIO, 22 (Meridional) — Assume novamente feição sensacional o chamado "crime da Cinelandia". O acusado da morte do velho dançarino Gus Brown, abordado pela reportagem, negou a autoria do crime. Interrogado porque fez, na policia, a confissão que todos conhecem, respondeu Raul Rosario que teve razões para agir assim e oportunamnte esclarecerá tudo. Raul será acareado com Wanda, companheira da vitima.

ADVERTIDO O DELEGADO

RIO, 22 (Meridional) — Informa-se que o chefe de policia advertiu ao delegado de roubos, sr. Paulo Pinto, pelo fato dessa autoridade, valendo-se de um equivoco constante na ordem de "habeas-corpus" para a soltura de Raul Rosario, o matador do velho dansarino James Brown, ter-se negado a soltá-lo.

Comemorações do centenario de Rui Barbosa

RIO, 22 (Meridional) — O sr. Americo Lacombe, diretor da Casa de Rui Barbosa, propoz ao ministro da Educação que fosse condignamente comemorado o centenario de Rui. Ao propor, enviou áquele titular sugestões acerca do programa das comemorações incluindo a participação de tribunais, universidades, faculdades e instituições culturais, uma grande exposição historica de concursos de biografias, conferencias e programas radiofonicos adequados. O ministro designou os srs. Rodrigo Melo Franco Andrade, Augusto Meier e Americo Lacombe, para, em comissão, organizarem as comemorações.

Noticias do Fôro

Movimento dos cartórios da capital

Em virtude de contestação, foram conclusos ao juiz da 10.ª vara, os autos da ação movida pela Empresa Cinemas São Luiz contra Domingos Rodrigues Ferreira.

— Foram conclusos ao juiz da 10ª vara os autos da justificação requerida por Heirich Hegemann que requereu naturalização.

— Está marcado para o proximo dia 27, a continuação da instrução criminal, na queixa apresentada por Severino Marinho dos Santos contra Odir Campelo e outros.

— Foi expedido ao serventuario competente, mandado de avaliação dos bens descritos na subprorrogação de Carlota A. Campos, inventario que corre perante o juiso da provedoria.

— No juiso de Orfãos, 1.º cartorio, foi expedido mandado de avaliação dos bens deixados por morte de Marina Rosado Valença.

— Pelo juiz de direito da 10.ª vara foi julgada a desistencia requerida na ação executiva proposta por Joaquim Guedes Correia Gondim Filho contra Hermogenes Cavalcanti de Albuquerque.

— Por falta de pagamento de alugueis, Mario Cardoso requereu o despejo de seu inquilino, Francisco Volpert, da casa n. 2007, á rua Imperial.

— Foi proposta no juiso da 6.ª vara, uma ação ordinaria contra o espolio de Maria Clementina da Silva, para recebimento de honorarios médicos.

— Na ação de prestação de contas movida pela União Citricola Fornecedora Ltda. contra B. Sobrinho & Cia. Ltda., foi proferida sentença pelo juiz da 6.ª vara, obrigado a ré a prestar suas contas dentro do prazo da lei, sob pena de ser admitida a autora a prestá-la, nos precisos termos do art. 308, alinea 1.º, do codigo do processo.

— Foi expedido mandado de avaliação dos bens descritos no inventario de Rafael Addobati, processo que corrente perante o juiso de orfãos, 2.º cartorio.

— Por despacho do juiz da 8.ª vara foram remetidos ao avaliador, os autos do inventario dos bens deixados por Macario Lutier e Maria do Carmo de Almeida Macario.

IOFOSCAL
O fortificante indicado para as crianças em idade escolar

NARIZ, OUVIDOS E GARGANTA
DR. ERNANI BERGAMO
Moderna aparelhagem elétrica para diagnostico e tratamento das doenças do nariz, ouvidos e garganta. Edificio Sertã (junto ao cinema Trianon) 4.º and. Salas 405/407. Diariamente de 10 ás 12 e 15 1/2 ás 18 horas. Residencia: — Rua Progresso 226

BETTY-MODAS

Mme Betty recebe semanalmente diretamente das melhores casas de S. PAULO e RIO DE JANEIRO as maravilhosas criações — MODELOS em VESTIDOS e CHAPEUS que fazem a GRANDE FAMA de sua casa de MODAS por todo o Norte do Brasil. VISITE o atelier BETTY - MODAS Edificio S. Marcos Rua das Flores n. 129 1.º andar onde V. E. será bem servida e a preço razoavel.

Diario social

O PRATO

ESCALOPES DE PEIXE A' KAY O'BANNON

3/4 de chicara de môlho branca, 1 colher de cebola picada, 1 colherinha de mostarda, 1/2 colherinha de salsa picada, 3/4 de quilo de peixe cozido, 1/4 de chicara de farinha de rosca, manteiga, queijo ralado, ervilhas, limão. Prepare o môlho branco e, enquanto êle estiver cozinhando tempere-o c/ a cebola picada e a mostarda. Depois acrescente-lhe a salsa picada e finamente o peixe bem desmanchado. Divida então a mistura, enchendo as fôrmas de escalope previamente untadas com gordura. Cubra os escalopes com queijo e pedacinhos de manteiga e farinha de rosca e leve-os a cozinhar em forno moderado durante 10 minutos. Finalmente enfeite-os com ervilhas fervidas e pedacinhos de limão cortado em rodelas.

A SOBREMESA

GEMA DE CÔCO A' EVE STEEL

250 gramas de côco (coconut) ralado, 350 gramas de açucar, 8 gemas de ovo. Prepare um doce com o côco e o açucar, sem água. Quando êle tiver tomado ponto, junte-lhe as gemas de ovo muito bem batidas. Mexa-o até que se possa ver o fundo da vasilha. Deixe-o esfriar sobre um marmore. Modele então as bolinhas, coloque-as em tabuleiros forrados com papel e leve-as a secar em forno de temperatura bastante suave. Querendo, pode banhá-las com calda grossa.

Tia Dorothy

ANIVERSARIOS

FAZEM ANOS HOJE:

A senhora: Nair Barbosa de Freitas, esposa do dr. Agapito de Freitas.

As senhoritas: Alcina Ramos da Silva, filha do sr. João E. da Costa e Silva; Tercia, filha do sr. José de Figueiredo e de sua esposa, sra. Lia de Figueiredo; Jandira, filha do sr. Julio Tertuliano Rodrigues Viana, funcionario municipal, e esposa, sra. Julieta Rodrigues Viana; Maria Isabel Cesario de Melo; Jael Martins filha do sr. José Martins e de sua esposa, sra. Elvira Martins.

Os senhores: Armando Gondim; Evaldo de Barros Carvalho; Antonio Pereira Lins; J. Barbosa Filho, cirurgião-dentista neste Estado.

Os meninos: Carlos Augusto, filho do sr. Augusto Carlos de Oliveira e Silva e de sua esposa, sra. Maria Amelia Leite Carlos e Silva; Mauricio Carlos, filho do sr. Carlos Leite Maia e de sua esposa, sra. Maria Umbelina Leite Maia.

As meninas: Mitzi, filha do sr. Milton Paes Barreto e de sua esposa, sra. Eugenia de Oliveira Paes Barreto; Miriam, filha do sr. Benjamin Fernandes de Souza e esposa, sra. Isabel Franco de Souza Leão.

AMANHÃ:

As senhoras: Julieta Riccio Franco, esposa do sr. Bernardino Riccio Franco; Antonia Pereira de Lima Machado, esposa do sr. Manuel Trindade de Paula Machado; Maria do Carmo de Assis Fonseca, esposa do sr. Severino Marques Filho.

As senhoritas: Maria do Carmo, filha do sr. José Felipe de Souza; Heide, filha do sr. Carlos Besconi.

Os senhores: Inacio Gomes Leal; Ladario de Souza; Manuel da Silva Magalhães; Hobbs Silveira; José Eduardo de Oliveira Pinto; Adolfo Alves Alcantara.

As meninas: Marli, filha do sr. José Bezerra Sobrinho e de sua esposa, sra. Maria José de Araujo Bezerra; Julieta, filha do sr. Odorico Vieira e de sua esposa, sra. Marilia de Mesquita Vieira; Juliana, filha do sr. Joaquim Gonçalves de Oliveira e esposa, sra. Antonia Correia G. de Oliveira; Edirce, filha do sr. Rui Augusto de Oliveira e de sua esposa, sra. Beatriz Rodrigues de Oliveira.

O menino: José Filho do sr. João Medeiros Cavalcanti e de sua esposa, sra. Adelia Cabral Cavalcanti.

— Faz anos o prof. Otavio de Freitas, catedratico aposentado e antigo diretor da Faculdade de Medicina.

NASCIMENTOS

Nasceu no dia 18 do corrente, na residencia de seus pais, à rua Ipojuca, 301, em Areias, a menina Maria do Salete, filha do sr. José Alves Correia Filho e de sua esposa, sra. Olivia Alves Correia.

VIAJANTES

Segue hoje, pelo Pedro II, com destino ao Rio, o sr. Inacio Agapito Pimentel, oficial do Registro Civil nesta capital.

— Chegaram de São Paulo, viajando no avião PP-NAN, da Navegação Aérea Brasileira, as seguintes pessoas: Silvino Franco de Lima, Rostand Pimenta de Holanda, Yvone Pimenta de Holanda, Olga Pimenta de Holanda, Yvette Pimenta de Holanda, Ana Pimenta de Holanda e Olga Mazuco de Holanda.

Pelo mesmo avião, seguiram para o sul: Luis Alvesto da Rocha Zenobia Nina da Rocha, Lea Maria da Rocha, Lucia Tereza da Rocha, Laura Margarida da Rocha, Otavio Luis de Barros Sales, Paulo Ferreira de Barros, Luiz Valente de Andrade, Luiz Rodrigues Damasceno e Iracema Damasceno.

DIVERSAS

Completam, amanhã, 25 anos de casados, o sr. Alfeu Marques da Fonseca e sua esposa, sra. Emilia de Melo Fonseca, residentes na vila de Goianinha, neste Estado.

— O Clube Português não realizará, hoje, seu sorvete-dansante.

IOFOSCAL

O fortificante indicado para as crianças em idade escolar

Realizou-se, ontem, o casamento da srta. Iracema Silva, filha do sr. Ramiro Silva e de sua esposa, sra. Anita Duarte Silva, com o sr. Luis Rodrigues Damasceno, filho do sr. Samuel Rodrigues Damasceno, já falecido, e da sra. Manuela de Carvalho Damasceno.

O ato civil efetuou-se, às 16 horas, na residencia dos pais da nubente, à Vila dos Bancarios, servindo de testemunhas, por parte da noiva, o sr. Luis Gondim e esposa; e por parte do noivo, o sr. Manuel de Carvalho e esposa, sra. Amelia de Matos Tomaz, residentes no Rio de Janeiro, representados pelo sr. Idilmar Tavares Guerreiro e a srta. Ivanise Tavares Guerreiro.

O casamento religioso verificou-se às 17 horas, no altar-mór da matriz das Graças, servindo de paraninfos, por parte da noiva o sr. Lauro Dias de Oliveira e a srta. Maria Violeta Duatre e Silva e por parte do noivo, o cap. Cecilio de Oliveira Lins e esposa.

Em viagem de nupcias, o casal viajará hoje, no avião da Panair, para o Rio, seguindo depois para Santos, onde fixará residencia.

Vida religiosa

DIA DA IGREJA

23 DE FEVEREIRO — No dia de hoje se comemora S. Pedro Damião.

EPISTOLA (III Reis, 17, 8-15) — Naqueles dias falou o Senhor a Elias Thesbiten, dizendo: Levanta-te e vai-te a Sarepta dos Sidonios, e fica-te aí; porque lá mandei a uma mulher viuva, que te sustente. E levantou-se e foi-se para Sarepta. E chegando à porta da cidade, apareceu-lhe uma mulher viuva, ajuntando lenha e chamando-a, lhe disse: Dá-me num vaso um pouco de agua para beber. E indo ela trazer-lhe, gritou após ela, dizendo: Traze-me tambem, te peço, um bocado de pão em tua mão. E ela respondeu: Por vida do Senhor teu Deus, que não tenho pão, senão somente obra de um punhado de farinha em uma talha e um pouquinho de azeite na almotolia: e eis aqui ando ajuntando uns pausinhos para ir à minha casa prepará-lo, para eu e meu filho comermos, e depois morrermos. E Elias lhe disse: Não temas, mas vai e faze como disseste: todavia um bolo subcinericio, e traze-mo. E para ti, e teu filho o farás depois. Porque isto diz o Senhor Deus de Israel: Na talha não minguará a farinha, nem o azeite na almotolia até ao dia, em que o Senhor der chuva sobre a face da terra. E ela foi-se. E fez segundo a palavra de Elias. E comeu ele, e ela, e sua casa. Desde aquele dia na talha não mingou a farinha nem o azeite na almotolia, conforme a palavra que o Senhor falara por boca de Elias.

EVANGELHO (Math. 23, 1-23) — Naquele tempo, Jesus falou às turbas e a seus discipulos, dizendo: Sobre a cadeira de Moisés se sentam os Escribas e Fariseus. Tudo, pois, que eles vos disserem, guardai-o e fazei-o; mas não façais segundo suas obras porque dizem, e não fazem. Porque atam cargas pesadas e difíceis de levar, e as põem sobre os ombros dos homens, porém nem ainda com seu dedo as querem mover. E fazem todas suas ações, para serem vistos dos homens; assim alargam as filacterias e estendem as fimbrias. E amam os primeiros assentos nas ceias e as primeiras cadeiras na Sinagoga e as saudações nas praças e serem chamados dos homens, Rabi. Porém, vós outros não vos chameis Rabi, porque um só é vosso Mestre, e todos vós sois irmãos. E a ninguem chameis Pai o que está nos céus. Nem vos chameis Mestre, o Cristo. O que fôr maior entre vós outros, será vosso servidor; e o que se humilhar será exaltado.

LAUS PERENNE — O SS. Sacramento estará exposto hoje, durante todo o dia, na Basilica de Nossa Senhora do Carmo e amanhã, na matriz das Graças.

LIGA CATOLICA JESUS, MARIA E JOSE' DA PAROQUIA DE AFOGADOS

Essa Liga está avisando a todos os seus componentes que a festa do 15.º aniversario será realizada no dia 9 de março proximo, sendo precedida de um triduo preparatorio nos dias 6, 7 e 8 do mesmo mês, pregado por um sacerdote especialmente convidado.

PIA UNIÃO DAS FILHAS DE MARIA

A diretoria da Pia União das Filhas de Maria está convidando as associadas, que amanhã, às 16 horas, haverá a reunião mensal na matriz das Graças.

LIGA CATOLICA JESUS, MARIA E JOSE' DA BASILICA DO CARMO

Reunir-se-á hoje, às 9 horas, em sessão mensal, a Liga Catolica Jesus, Maria e José, da Basilica do Carmo.

O diretor está convidando todos os liguistas.

MISSAS

Serão celebradas, terça-feira proxima, as seguintes missas: por alma do dr. Artur de Santa Cruz Oliveira, no 30.º dia de seu falecimento, às 8 horas, na matriz da Boa Vista; por alma da srta. Albertina Leite dos Santos Maia, às 7,30 na igreja de Santa Cruz.

FESTA DO CAPIM

Terá inicio hoje, em Bomba Grande, no sitio do Caiara, a tradicional Festa do Capim, dedicada a São Severino Martir, a qual deverá prolongar-se até o dia 2 de março.

A's 18 horas, sairá a bandeira da rua Nova do Barbalho n. 272, em Poço Alto, residencia da juiza, sra. Virginia Maria de Assis, para o local dos festejos, que se encontra fartamente iluminado e onde funcionarão varios divertimentos populares animados pela Banda de Musica Operaria.

VIDA MILITAR

ESTABELECIMENTO DE MATERIAL DE INTENDENCIA

OFICINA DE ALFAIATES

As costureiras que apresentaram nova carta de fiança para renovação de matricula deverão ser submetidas, obrigatoriamente, à inspeção de saude.

Em consequencia estão sendo chamadas à inspeção de saude, no Porto Medico do Estabelecimento, as costureiras de ns. 1 a 150, entre os dias 24 do corrente a 1.º de março.

As costureiras chamadas à inspeção de saude deverão apresentar no Posto Medico o cartão comprovante que receberam na Oficina de Alfaiates, no ato de entrega da sua carta de fiança para o exercicio de 1947.

LIVROS E FOLHETOS

BOLETIM DA CIDADE E DO PORTO DO RECIFE

Interrompida sua tiragem em 1942, volta a circular o Boletim da Cidade e do Porto do Recife, editado pela Diretoria de Documentação e Cultura.

E' um trabalho de importancia para os meios intelectuais de Pernambuco e que tem por objetivo informar dos variados aspectos da vida desta cidade.

Entre as colaborações que insere os ns. 9 e 10, saídos num só volume, destacamos as seguintes: "A mulher das Tapiocas", por Mario Sette; "Fantasmas da rua Real", Mauro Mota; "Recife quase extranho", Laurenio Lima; "A proposito de Nassau", Gonçalves de Melo Neto; "Teatro Popular", Hermilo Borba; "Convite", Haydn Goulart, e os poemas "Desejo", Murilo Mendes e "Noturno do Cais do Apolo", por Tomás Seixas.

Completam o Boletim uma parte noticiosa e dados estatisticos, sobre os acontecimentos e progressos do Recife, além de diversos clichês e os desenhos e ilustrações de Hamilton Fernandes.

Comercio e Finanças

A PRODUÇÃO DE PAPEL DE IMPRENSA

Segundo o News Print Service Bureau, a produção norte-americana de papel de imprensa atingiu, em 1946, a um "record" de 5.278.953 toneladas. Tal cifra representa um aumento de 900.000 toneladas, equivalente à percentagem de 22,3% sôbre as 4.316.340 toneladas produzidas em 1945.

Para o total de 1946, o Canadá contribuiu com 4.143.392 toneladas, os Estados Unidos com 770.890 e a Terra Nova com 362.671. O incremento canadense sobre o ano precedente foi de 27,1%, o dos Estados Unidos de 6,4%, e o da Terra Nova de 9%.

A produção norte-americana no mês de dezembro de 1946 alcançou a 430.430, relativamente a 365.840 no mesmo mês em 1945. A do Canadá no referido mês foi de 341.951 toneladas, e os embarques de 340.125. As fábricas dos Estados Unidos produziram 62.088, havendo sido embarcadas 63.034, enquanto que as cifras respectivas para a Terra Nova foram de 26.391 e 41.261.

Em fins de dezembro de 1946, os estoques de papel de imprensa nas fábricas eram os seguintes: Canadá — 87.774 toneladas. Estados Unidos — 13.218 toneladas, Terra Nova — 58.750 toneladas, perfazendo um total de 16.742. Em 30 de novembro de 1946, os estoques totais eram de 174.762 toneladas, enquanto que, em fins de dezembro de 1945, o total foi de 143.061 toneladas. — O. M.

MERCADO DE CAMBIO

Funcionou, ontem, em posição estavel sendo afixadas, pela Carteira competente do Banco do Brasil, as seguintes taxas:

OFICIAL

A' VISTA
Compra

£ CR$ 74,0714.
US$ 18,38.
F. F. 0,1546.
Esc. 0,7471 0,7502.
PSCH 0,5929.
Florins:
F.S. 4,2944 4,3132.
Belgas 0,4193.
Corôa dinamarquesa 3,8300.
Corôa sueca 5,1102.
Corôa tchecoslovaca 0,3676.

CABO
Compra

Esc. 0,7502.
F. S. 4,3132.

BANCARIO

LIVRE
A' vista

£ CR$ 75,4416.
US$ 18,72.
Pts. 1.7148.
F. F. 0,1574.
Esc. 0,7610.
PSCH 0,6039.
Florins:
F. S. 4,3736.
Belgas 0,4271.
Corôa dinamarquesa 3,9008.
Corôa sueca 5,2109.
Corôa tchecoslovaca 0,3744.

CABO

Esc. 0,7591.
F. S. 4,3632.
Ouro — Cr$ 20,8176.

SENHORA:

Alimente seu bebê com Produtos "Gerber's"

A VENDA EM TODAS AS BOAS MERCEARIAS

Depositario - Livramento, 109 1.º andar

(725)

Repartições Federais

INSTITUTO DE PREVIDENCIA E ASSISTENCIA DOS SERVIDORES DO ESTADO

Estão sendo convidados a comparecer nesse Instituto, afim de tratar de assunto de seu interesse, o sr. Garibaldi de Queiros Bormann e a sra. Emilia Cardoso Pinheiro.

DR. GALILEU FIGUEREDO

Doenças internas

Imperatriz, 202 — 1.º andar das 15 às 18 horas Fone 2572

VIDA ESCOLAR

FACULDADE DE DIREITO

Terão inicio, amanhã, as provas orais de Português, Latim e Francês do concurso de habilitação. Serão chamados os alunos em turmas de 15 por dia. As provas orais de Inglês serão realizadas às terças e quartas feiras.

— O Diretorio Academico dessa Faculdade está convidando todos os interessados no art. 106, para o corrente ano letivo, a comparecer, impreterivelmente, amanhã, afim de satisfazerem às exigencias legais.

INSTITUTO DE EDUCAÇÃO

Continuam abertas, até o dia 28 do corrente, as matriculas para as diversas series dos cursos ginasial, colegial e pedagogico desse Instituto.

Funcionarão amanhã as seguintes bancas: 8 horas, prova oral de Matematica para as alunas da 1.ª e 2.ª serie e, às 13 horas, para as alunas da 3.ª e 4.ª series; às 13 horas, Latim, prova escrita e oral.

Na proxima terça-feira funcionará às 8 horas a banca de Português, em prova oral.

COLEGIO ESTADUAL

A secretaria do Colegio Estadual está avisando que, amanhã, os exames obedecerão ao seguinte horario:

CURSO GINASIAL — 1.º — Francês, 8 horas (oral); 2.ª — C. Or-

(Conclúe na 2.ª página)

DIRETORIA DE RENDAS DA CAPITAL

E' a seguinte a pauta das mercadorias de produção e manufatura do Estado, sujeitos ao imposto de exportação, referente à semana de 24/2 a 1 de março de 1947:

Aguardente de cachaça, litro	Cr$ 2,00
Alcool puro, litro	Cr$ 2,05
Alcool desnaturado, litro	C.$ 1,60
Algodão em pluma ou em rama (sertão), quilo	Cr$ 9,20
Algodão em pluma (mata), quilo	Cr$ 4,70
Açucar refinado, primeira, quilo	Cr$ 2,67
Açucar cristal, quilo	Cr$ 2,14
Açucar usina, quilo	Cr$ 2,50
Açucar demerara, quilo	Cr$ 1,97
Açucar branco, quilo	Cr$ 1,20
Açucar somenos, quilo	Cr$ 2,40
Açucar 3.º jato, quilo	Cr$ 1,70
Açucar mascavado, quilo	Cr$ 2,30
Arroz pilado, quilo	Cr$ 1,80
Bagas de mamona, quilo	Cr$ 2,86
Borracha de mangabeira, quilo	Cr$ 3,00
Borracha de maniçoba, quilo	Cr$ 3,00
Cacáu, quilo	Cr$ 2,70
Café em caroço, quilo	Cr$ 4,73
Caroço de algodão, quilo	Cr$ 1,00
Cêra de carnauba, quilo	Cr$ 15,00
Côcos descascados, quilo	Cr$ 1,20
Couros secos espichados, quilo	Cr$ 13,00
Couros secos salgados, quilo	Cr$ 12,00
Couros verdes, salmourados, quilo	Cr$ 6,00
Farinha de mandioca, quilo	Cr$ 1,12
Fecula de mandioca, quilo	Cr$ 0,22
Feijão, quilo	Cr$ 3,00
Fibra de caroá, quilo	Cr$ 1,10
Milho, quilo	Cr$ 0,97
Oleo de caroço de algodão refinado, quilo	Cr$ 3,00
Oleo de caroço de algodão cru', quilo	Cr$ 1,20
Oleo de mamona, quilo	Cr$ 1,40
Peles de cabra, quilo	Cr$ 18,30
Peles de carneiro, quilo	Cr$ 19,50

Os demais produtos acham-se na pauta geral.

COTAÇÃO DE GENEROS

São as seguintes as cotações oficiais dos generos, afixadas pela "Camara Sindical dos Corretores de Pernambuco":

Açucar:	
Refinado, 1º saco de 60 quilos	Cr$ 135,00
Usina de 1ª, saco de 60 quilos	Cr$ 140,00
Cristal — saco de 60 quilos	Cr$ 120,00
Demerara, saco de 60 quilos	Cr$ 110,00
Somenos, 15 quilos .Cr$	Cr$ 25,00
Mascavo, 16 quilos	Cr$ 22,00
3º jato, saco de 60 quilos	Cr$ 100,00
Alcool:	
Puro, 42º — litro	Cr$ 1,60
Algodão:	
Sertão (tipo 6) 15 quilos	Cr$ 94,00
Sertão (tipo 4) 15 quilos	Cr$ 102,00
Mata (tipo 5) 15 quilos	Cr$ 92,00
Mata (tipo 4) 15 quilos	Cr$ 103,00
Bagas de mamona, 15 quilos Cr$ 18,25 a	Cr$ 20,25
Diversos:	
Café em caroço — 15 quilos Cr$ 55,00 a	Cr$ 60,00
Caroço de algodão, 15 quilos, 7,50 a	Cr$ 10,00
Couros secos espichados, quilo	Cr$ 8,50
Couros secos salgados, quilo	Cr$ 7,50
Couros verdes salmourados, quilo	Cr$ 4,50
Farinha de mandioca — saco de 60 quilos — Cr$ 51,00 a	Cr$ 58,00
Feijão mulatinho, saco de 60 quilos	Cr$ 110,00
Fibra de Caroá, quilo	Cr$ 3,70

Há um seculo

O que o DIARIO DE PERNAMBUCO publicava no dia 23 de fevereiro de 1847:

Roga-se a Illma. camara desta cidade, que lance suas vistas sobre uma camboa que corta as ruas da Palma e Concordia, junto à rua do Pocinho, a qual impede o transito publico, e até a alguns moradores poderem sahir de suas casas na occasião da maré cheia; e no centro desta cidade onde os proprietarios pagam pesadas decimas, parece devem ser attendidos; assim como serve a dita camboa de deposito do mais immundo lixo, a ponto de se não poder supportar o máo cheiro, tudo causado por não haver transito; e tambem vai arruinando as propriedades que existem junto a mesma.

Um prejudicado

Dr. Luiz Cavalcanti
OCULISTA
Tratamento e operações dos olhos
Praça da Independencia n.º 204 - (Arranha-céu da Pracinha)

PLANTÃO DE FARMÁCIAS

De acordo com a tabela aprovada pelo Departamento de Saude Publica, estarão de plantão, hoje, as seguintes farmacias:

Recife — Maritima; Sto. Antonio Vitoria; Boa Vista — Universo; São José — Imperial e São José; Soledade — Capunga; Afogados — Paiva; Areias — C. Vermelha; Pina — Pina; Tegipió — N. S. do Pilar; C. Amarela — C. Amarela; Tamarineira — Oriente; Madalena — S. Filho; Zumbi — Caldas; Iputinga — N. S. do Carmo; Caxangá — Sanitaria; Hipodromo — Ferreira; C. Grande — J. Lobo; Peixinho — São Roque; Encruzilhada — Andrade; Arruda — Arruda; Agua Fria — Protetora; Fundão — Modelo; Pombal — Lobo; Sto. Amaro — Esperança.

Incorrerá em pena de multa a farmacia que funcionar no dia de domingo, sem que esteja incluida na tabela de plantões.

TEATRO

CIA. IRACEMA DE ALENCAR-RODOLFO ARENA

Em prosseguimento a sua temporada nesta capital, a Cia. Iracema de Alencar-Rodolfo Arena apresentará hoje, às 15 horas, no Teatro Sta. Isabel, a peça Lingua de trapo, dos Irmãos Quintas, em tradução de Eurico Silva.

Dr. Sylvio Paes Barrêto
CLINICA DE OLHOS
Transferiu o consultorio para o ED. SEGURADORA. Av. 10 de Novembro, 50 — 8.º andar - Salas, 808 e 811. Das 11 às 12 e das 15 às 19 horas

EVANGELISMO

IGREJA PRESBITERIANA DO RECIFE

Terá inicio, às 9,30, o culto devocional no templo da igreja acima, à praça Joaquim Nabuco, com os exercicios comuns à liturgia da Reforma.

A seguir, serão arguidas as classes da Escola Dominical acerca do topico designado.

A União de Moços Presbiterianos reunir-se-á, às 18 e meia, no pavilhão social do templo.

Haverá, à noite, culto e pregação do Evangelho.

IGREJA EVANGELICA PERNAMBUCANA

Haverá reunião matutina no templo dessa igreja, à rua do Principe, 328, com a celebração dos atos devocionais de praxe. Igualmente haverá meditação biblica, em conjunto, após o culto.

Precedido de canticos harmonizados realizar-se-á, à noite, pregação do Evangelho.

LOTERIA FEDERAL DO BRASIL

Resultado fornecido pela Casa da Fortuna, extração em 22/2/947:

27732	Belo Horizonte	Cr$ 1.000.000,00
22029	Rio	200.000,00
04712	Sta. Maria	50.000,00
19726	Campo Belo	20.000,00
38801	Rio	10.000,00

Os bilhetes de numeros 00168 — 20484 — 00943 — 07209 e 01817, estão contemplados com Cr$ 5.000,00 cada um.

Todos os numeros terminados em 2, estão premiados com Cr$ 150,00.

COMISSÃO ESTADUAL DE PREÇOS

Estando a chegar um milhão e seiscentos e trinta e quatro mil quatrocentos e setenta quilos de farinha de trigo, cujo desembarque se operará dentro de poucos dias no porto desta cidade, consignados a diversas firmas deste e de outros Estados vizinhos, essa Comissão está avisando às firmas recebedoras que ainda possuam estoques nos armazens das Docas do Porto que deverão imediatamente fazer a sua retirada, afim de haver praça para a mercadoria que está a chegar.

Está declarando, ainda, que o comercio de farinha de trigo está liberado inteiramente e apenas está fazendo o controle dos estoques sobre preços basicos.

CLINICA ESPECIALIZADA

Dr. Gonçalves Fernandes
Docente-Livre de Clinica Psiquiatrica da Escola de Medicina e Cirurgia do Rio.

ANGUSTIA OBSESSÕES FOBIAS
Disturbios Nervosos e da SEXUALIDADE.
Desajustamentos da Criança e do Adulto.
Psicoterapia Analitica nos casos indicados.

ELETROCHOQUE ELETROTERMIA E ELETRORADIAÇÃO ONDAS CURTAS FEBRE ARTIFICIAL

Cons. Edificio Almare, sala 201, 2.º, Av. 10 de Novembro 154, das 15 às 18 horas. Res. Conde da Boa Vista, 829 — RECIFE

MUNDO DE LUZ E SOM

P. R. A.-8

Hoje:

8.00—Bom-dia da PRA-8. 8.05—Parada de ritmos Parlophon. 10.00—Miscelania sonora. 12.00—Jornal do meio-dia — patroc. de varias firmas. 12.15—Trio de Ouro. 12.30—Reporter Esso — patroc. da Standard Oil Comp. Of. Brasil. 12.40—Album sonoro — patroc. do Campeão da Sorte. 12.50—Miscelania de ritmos. 13.00—Divertimentos Guararapes — patroc. varias firmas. 15.30—Ritmos variados. 17.30—Programa Raios de Luz — patroc. de varios adeptos espiritas. 17.45—Tres ritmos diferentes — programa da Pernambuco Tramways. 18.00—Ave Maria. 18.05—Hino da PRA-8. 18.10—Programa da Comissão de Moral e Fé. 18.30—A Voz da Profecia — patroc. da Empresa de Propaganda Eletrica Ltda. 19.00—Folhinha dos Produtos Santa Clara. 19.05—Valores desconhecidos — patroc. dos Produtos Pindorama. 20.00—Ritmos variados. 21.00—Esportes no ar — patroc. da Agencia Norte S.A. 21.15—Continuação de ritmos variados. 21.30—Temporada da Opera Metropolitana apresenta: "NORMA" — Opera de Bellini. 22.00—Reporter Esso — patroc. da Standard Oil Comp. Of. Brasil. 22.05—Continuação da Opera Metropolitana. 24.00—Despedida — Hino Nacional Brasileiro.

B. B. C.

Hoje:

12.30—Big. Ben. Noticiario.

19.00—Big. Ben. Resumo do programa de hoje. 19.05—Prólogo Musical, em gravações. 19.15—Big. Ben. Noticiario. 19.30—Desfile do Cinema Britanico. 20.00—"Correspondencia de Paris", por Pierre Comert. 20.15—Musica ligeira pelos Westminster Players. 20.30—Palestra a ser anunciada. 20.45—Musica da América-Latina, — recital por Myra Verney, soprano. 21.00—Big. Ben. Noticiário. 21.15—1) Palestra por Edna Lopes; 2) "Crônica Londrina", de J. C. Ribeiro Penna. 21.30—Musica de camara — recital por William Pleeth, violoncelo, e Margaret Good, piano. 22.00—Rádio-panorama. 22.15—Big. Ben. Noticiário. 22.20—Comentários da Imprensa Britanica. 22.26—Resumo do programa para amanhã. Hino Nacional Britanico. 22.30—Fim da transmissão.

Dr. MOYSÉS VAINER

Clinica médico-cirurgica de doenças de senhoras — Partos (assistencia completa à Gestação). Diatermia eletrocoagulação. Ondas curtas portátil — Consultorio: Edif. "Ouro Branco", 5.º andar, sala 513. De 10 às 12 e de 15 às 18 horas. Res.: Rua Velha, 56 — Fone - 3364

Associações

SOCIEDADE DE MEDICINA

No dia 5 de março, primeira quarta-feira do mês, em sua séde, às 20 horas, haverá uma sessão ordinaria da Sociedade de Medicina de Pernambuco, sob a presidencia do dr. Artur Moura, para a apresentação dos seguintes trabalhos:

Prof. Romero Marques — Reflexões sobre as arterites; prof. Lalor Mota — Anuria e sulfamida; dr. Jorge Glasner — Exostoses osteogenicas; dr. Salomão Kelner — Rotura espontanea do baço; dr. Luis Tavares — Novos metodos de estudo da hipertensão portal.

INSTITUTO PERNAMBUCANO DE HISTORIA DA MEDICINA

Sob a presidencia do prof. Otavio de Freitas, realizou-se a reunião mensal desse Instituto.

Em seguida ao expediente, o prof. Otavio de Freitas pronunciou uma conferencia sobre a vida de Rodolfo Galvão como sanitarista e professor.

Foram eleitos, unanimemente, socios honorarios o prof. A. Austregesilo e os drs. Ivolino Vasconcelos e Mauricéa Filho.

ASSOCIAÇÃO E CASA DO ARTISTA

Realizar-se-á amanhã, às 20 horas, no Liceu de Artes e Oficios, a 4.ª sessão extraordinaria dessa sociedade, convocada para aprovação dos estatutos.

SOCIEDADE NORDESTINA DOS CRIADORES

Na proxima sexta-feira, às 17 horas, realizar-se-á no Edificio Sulacap, sala 603, uma reunião da diretoria da Sociedade Nordestina dos Criadores, para serem tratados assuntos do interesse da classe.

Está se pedindo o comparecimento de todos os associados, diretores e membros do Conselho Executivo.

CARTAZ DO DIA

ART — Hoje — "Minha loura favorita", com Bob Hope, e "O homem que desafiou a morte", com Nila Asher.

Amanhã — "Fantasmas endiabrados", com Abbott e Costello.

TRIANON — Hoje — "Turbilhão de melodias", com Joan Davis, e "A ilha dos mortos", com Boris Karloff.

Amanhã — "Tragico amanhecer", com Jean Gabin.

PARQUE — Hoje — "Os toureiros", com o Gordo e o Magro.

Amanhã — "Casablanca", com Hedy Lamarr e Paul Heinred.

MODERNO — Hoje — "Ouro no barro", com Esther Williams e William Powell.

Amanhã — "Um rosto de mulher", com Joan Crawford.

ROIAL — Hoje — "Divida de sangue", com Lloyd Nolan.

Amanhã — "Morte ao amanhecer".

POLITEAMA — Hoje e amanhã — "Os Anjos contra os gangsters", com os Anjos de Cara Suja.

BOA-VISTA — Hoje e amanhã — "O roseiral da vida", com Margaret O'Brien.

TORRE — Hoje e amanhã — "Um punhado de bravos", com Errol Flynn.

IDEAL — Hoje e amanhã — "Maridos em apuros", com o Gordo e o Magro.

ELDORADO — Hoje e amanhã — "Sultana de sorte", com Dorothy Lamour.

REAL — Hoje e amanhã — "Mascara Oriental", com Lee Tracy.

ESPINHEIRENSE — Hoje e amanhã — "Suez", com Annabella e Tyrone Power.

ENCRUZILHADA — Hoje e amanhã — "Inferno verde", com Joan Bennett e Douglas Fairbanks.

S. JOSE' — Hoje e amanhã — "A mansão de Frankenstein", com Boris Karloff e Lon Chaney.

CASA AMARELA — Hoje e amanhã — "Garras escarlates".

IMPERIO — Hoje e amanhã — "Santa", com Ester Fernandes.

ELITE — Hoje e amanhã — "Alma cigana", com Maria Montez.

S. JOÃO — Hoje e amanhã — "Singrando os mares".

STO. AMARO — Hoje e amanhã — "Prisioneiro de Zenda", com Madaleine Carroll e Ronald Colman.

RIVOLI — Hoje e amanhã — "E' um prazer", com Sonja Henie.

CORDEIRO — Hoje e amanhã — "O terror do deserto" (uma aventura de Tarzan), com Johnny Weissmuller.

POPULAR — Hoje e amanhã — "A aventureira", com Truddy Marshall.

S. MIGUEL — Hoje e amanhã — "Rainha da Louisiana", com Rita Hayworth, "Ele sem ela".

CINEMA DA POLICIA MILITAR — "Perseguidos", com Erroy Flynn.

Dr. JOSÉ REGO VIEIRA
Pele — Sifilis e Venéreas
Cons.: Imperatriz, 80 - 1.º
Residencia: Aragão, 108

ESPIRITISMO

FRATERNIDADE RAIOS DE LUZ

Hoje, às 17,30, pelo programa Raios de Luz serão iniciadas as comemorações do segundo aniversario e do primeiro dos legionarios que das atividades espiritas radiofonicas trabalham na "campanha do quilo", devendo ser feitas as seguintes visitas coletivas: às 19,30, Camilo Flamarion, rua da Esperança, 376, Barro; dia 24, Cruzada Olindense, rua Prudente de Morais, 407, Olinda; a 25, Investigadores da Luz, rua Augusta, 706; a 26, União Espirita da Torre, rua Vitoriano Palhares, 77; a 27, Cruzada Pernambucana, rua de Hortas, 100; a 28, Escola Augusto Cesar, rua da Amizade, Sto. Amaro; a 1.º de março, Casa dos Espiritas, rua Anibal Falcão, 143, Graças; a 2, "Campanha do quilo", às 8 horas, em todos suburbios; a 3, o encerramento na Escola Maria de Nazareth, rua do Bom Conselho, 246, Arruda.

Para essas visitas estão inscritos os seguintes oradores: Elias Sobreira, Nelson Kerensky, Elizabeth Soares, Ramos da Paixão, Batista Campos e outros.

IGREJA ESPIRITA JOANA D'ARC

Realizar-se-á, hoje, às 16 horas, uma reunião do Nucleo Feminino da Igreja Espirita Joana d'Arc, à rua 2 de Janeiro s/n. no Sitio do Cardoso, devendo comparecer todos os componentes do Nucleo e associados.

IOFOSCAL

O fortificante indicado para as crianças em idade escolar

CLINICA DE GINECOLOGIA E OBSTETRICIA

DR. THOMÉ DIAS SOBRINHO

CHEFE DA CLINICA GINECOLOGICA DO HOSPITAL PORTUGUES

Com viagens de estudo e curso de aperfeiçoamento no Rio de Janeiro e S. Paulo

Assistencia a gestação no parto e suas complicações. Ondas curtas. Raio ultra violeta

Concordia, 190 — Fone 7102 — Res. Av. Portugal 77 — Fone 2289 —

SERVICO DE CARDIOLOGIA

DOENÇAS DO CORAÇÃO

Drs. Ovidio Montenegro — Newton de Souza

ELETROCARDIOGRAFIA-FONOCARDIOGRAFIA

RAIOS X

PROVAS FUNCIONAIS

Edificio São Marcos, 3.º — Salas 302, 303, 304

Das 14 1/2 às 17 1/2 horas DIARIAMENTE

MOVELARIA CARIOCA

BORTMAN, NASLAVSKY & CIA

RUA DA IMPERATRIZ, 183 — Fone 2659 — End. Tel. MOVEIS

— FILIAIS —

A NOVA EXPOSIÇÃO Rua da Imperatriz, 179

Filial da MOVELARIA CARIOCA Rua da Imperatriz, 118-Fone, 2493

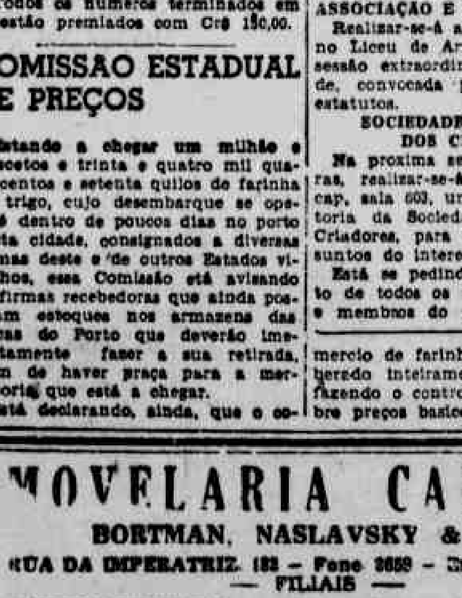

EXPOSIÇÃO E ESTOQUE PERMANENTE EM SEUS ESTABELECIMENTOS

Oferecem ao COMERCIO, INDUSTRIA, ESCRITORIOS EM GERAL e REPARTIÇÕES PUBLICAS os afamados moveis de fabricação do PARANA: "GABINETES" completos. BUREAUX de todos os tipos e tamanhos. Estantes e cadeiras giratorias. MESINHAS para maquinas com e sem rodizios. BUREAUX com tampo giratorio e porta-maquina. MESAS para telefone. ARQUIVO com porta de esteira. FICHARIOS. CAIXAS para papel de expediente e papel usado, e todos os tipos de MOVEIS PADRONISADOS MODELO "DASP"

A COMPANHIA SALGEMA SODA CÁUSTICA E INDÚSTRIAS QUÍMICAS

Tem a satisfação de comunicar aos seus acionistas, á indústria, ao comércio e ás pessoas interessadas, que acaba de lançar á venda o SALGEMA "IN NATURA", cuja análise, feita pelo Instituto Nacional de Tecnicologia, acusa uma percentagem de 99,40% de cloreto de sódio e ausência de cloreto de magnésio e umidade

Aproveita a oportunidade para cientificar aos srs. acionistas que já estão terminadas as construções para conter a primeira ala da sua Fábrica Eletrolítica em Angra dos Reis, que iniciará, brevemente, a produção de Soda Cáustica, Cloro, Hidrogênio e Ácido Clorídrico, logo receba a restante maquinária já encomendada em Fábricas dos EE. UU. da America do Norte.

Primeiro desembarque de Salgema em Recife

Tem tambem a satisfação de anunciar a instalação do seu escritório comercial nesta Capital, sito á Av. 10 de Novembro – "Edificio Sulacap" – 4.º andar – Salas 413 e 414, para contrôle dos seus negocios no Nordeste, á testa do qual se acham os seus representantes autorisados srs. Manoel Valença Filho e José Ubirajara Moreira Sales, onde aguarda com prazer a visita das pessôas interessadas.

INSPETOR GERAL DO NORDESTE: – GERALDO DE CAMPOS FIGUEIRA

DISTRIBUIDORES PARA O ESTADO DE PERNAMBUCO: – FRAIMAN & CIA.

(Secção Comercial) – RUA DO VEIGA, 268 — FONE - 3100

AS PESSOAS INTERESSADAS PODERÃO SE ENTENDER COM OS NOSSOS REPRESENTANTES E DISTRIBUIDOR ACIMA RELACIONADOS QUE JÁ ESTÃO HABILITADOS A RECEBER PEDIDOS E PRESTAREM QUAISQUER INFORMAÇÕES

Usina em Cotinguiba – SERGIPE —— Fabrica em Angra dos Reis – ESTADO DO RIO

SEDE — R. Candelaria, 9 - 8.º andar — Caixa Postal, 425 — Rio de Janeiro —— FILIAL DE S. PAULO — R. José Bonifacio, 93 - 2.º — Caixa Postal, 4567 — São Paulo —— FILIAL DE MINAS GERAIS — R. Esp. Santo, 604 - 3.º — C. Postal, 122 — Belo Horizonte —— RIO G. DO SUL — Agentes gerais — Barreto, Silva & Cia. — R. Siqueira Campos, 1189 – C. Postal. 806 — Porto Alegre

A ALTA PREMATURA DOS DOENTES MENTAIS

Digamos de inicio que queremos nos referir ás altas de doentes ainda em más condições mentais, com tratamento iniciado, que são retirados pelas familias apesar das recomendações dos seus médicos assistentes, contrarios a tal procedimento. Ninguem pode avaliar as desastrosas consequencias que isto acarreta. As familias, nesses casos, iludidas pelo desaparecimento dos sintomas agudos que determinaram o internamento, julgam-se na obrigação de insistir em conduzir para o domicilio pacientes que, embora com o estado mental melhorado, não completaram ainda o tratamento iniciado e não oferecem absolutamente probabilidades de consolidação do resultado inicialmente obtido.

Isto se deve ao preconceito infelizmente ainda arraigado, da incurabilidade dos doentes mentais. Temerosos da cronicidade, logo que o medico anuncia um resultado parcial, começam as familias a insistir ante este sobre as ilusorias vantagens de uma recondução ao ambiente domestico, de todo inoportuna e prejudicial. O que se vê, porem, é que logo chegados em casa, submetidos aos tropeços de pessoas inaptas a com êles lidarem, ou pouco instruidas sobre os cuidados a lhes serem prodigalizados, com o tratamento interrompido, os doentes pioram consideravelmente. O resultado, é que essa recaida — digamos melhor, essa agravação de seus sintomas — compromete o resultado obtido no Hospital, exigindo novo internamento com nova intervenção terapêutica, dessa vez de resultados duvidosos, devido ás condições em que êles se apresentam. Isso, a parte o gasto de energia e recursos terapeuticos empregados pelo médico assistente e também o prejuizo financeiro imposto á organização hospitalar no caso dos doentes indigentes ou á propria familia, se esta custeia o seu internamento. A prorrogação da sua estada prejudica ainda outros doentes que nesse praso deixaram de ser assistidos por falta de vagas.

E' necessario portanto que outra seja a conduta dos familiares adatando os conselhos médicos e só retirando os pacientes quando realmente eles estão em condições de serem devolvidos ao meio familiar, mesmo porque, não ficarão aí os cuidados de que foram objeto. Saidos do hospital, serão os pacientes acompanhados pelo Serviço de Higiene Mental, que além de instruir a familia por intermedio do seu Serviço Social e remover os fatores prejudiciais a uma boa adaptação familiar, profissional e social, providenciará ainda — em caso de necessidade — a sua condução ao Ambulatorio da Assistencia a Psicopatas para continuação do tratamento, no caso de doentes residentes na capital.

Seguidas essas recomendações e modificada por consequencia essa norma de conduta prejudicial, a colaboração entre familiares e médico assistente só resultará em beneficio para os doentes.

(Comunicado do Serviço de Higiene Mental da Assistencia a Psicopatas).

DOENÇAS INTERNAS NERVOSAS E MENTAIS

DR. ALUIZIO MOURA

Ex-assistente da Clinica Psiquiatrica da Universidade do Brasil Neuro-Psiquiatra do S.T.I.A.E.P. e da C.A.P. dos Serviços Publicos de Pernambuco e Alagoas. Assistente da Faculdade de Medicina. Consultas à Rua da Imperatriz - 253 1.º - das 10 2/2 ás 12 e das 16 ás 18 Fone 3123 — Res. Rua da Hora 285 — Fone - 28772 Espinheiro — Recife

Advertencia contra o ressurgimento do nazismo

BUENOS AIRES, 22 (U. P.) — Em um editorial intitulado "Tentativa para fazer ressurgir o nazismo", "La Prensa" advertiu ontem, os governos americanos, dizendo que estes devem estar de sobreaviso.

O periodico platino acrescenta que para se garantir essa defesa o bastante seria que cada governo americano cumprisse as resoluções da ata de Chapultepec.

MAES - Para as crianças fracas, anemicas e depauperadas SE "VINHO CREOSOTADO" "SILVEIRA"

Hirohito entrega parte da fortuna ao governo

TOQUIO, 22 (U. P.) — A casa imperial anunciou que o imperador Hirohito entregará noventa por cento dos seus bens ao governo, como taxa de propriedade especial. A fortuna total do Mikado é calculada pelo aludido departamento, em três biliões e setecentos e dez milhões e tanto de "yen", ou sejam de duzentos e cinquenta milhões de dolares norte-americanos. Desse total, mais de três bilhões passaram para o governo, representados pelos museus de Toquio e raras coleções de arte, florestas etc.

O Dodecaneso será entregue á Grecia

ATENAS, 22 (R.) — Os circulos oficiais gregos anunciam que, em virtude dum acordo concluido com os aliados, as ilhas do Dodecaneso, no mar Egeu, ficarão sob a soberania da Grecia a partir de 31 de março vindouro. Segundo acrescentam os mesmos informantes, aquele arquipelago será entregue á Grecia, mesmo que o tratado de paz com a Italia não seja ratificado até aquela data. As ilhas do Dodecaneso pertenciam á Italia e permaneceram em seu territorio durante as duas guerras mundiais.

O São Bernardo comprava Whiskey para o dono

NEW YORK, 22 (U. P.)—Uma forte nevasca açoitava, ontem, esta cidade que, ao meio dia, já contava 35 centimetros de neve. Num bar do centro, varias pessoas procuravam "descongelar-se". Apareceu, então, um grande cachorro São Bernardo e entrou no bar. Todos ficaram curiosos diante do estranho aparecimento. Dez minutos depois, o cachorro se retirava, levando ao pescoço uma garrafa de whiskey. Passou outros 10 minutos, e o São Bernardo voltou ao bar. A garrafa, porém, havia desaparecido e, em lugar dela, havia um bilhete: "Obrigado pela garrafa... Queira mandar mais duas..."

CACHORRO PERDIDO

Perdeu-se na tarde de sexta-feira, entre a Ponte da Torre e a Rua Artur Orlando, na Bôa-Vista, um cachorro policial, castanho escuro, 4 meses, com uma coleira e que atende por TUPAN. Quem o encontrou favor telefonar para 2522, ou procurar á Rua Artur Orlando n. 63, onde será bem gratificado. (13948)

Ofensiva nacionalista na China

SHANGHAI, 22 (U. P.) — 80 mil nacionalistas sob o comando do general Hut Sung Nan iniciaram uma ofensiva, que lhes permitiu internarem-se 30 quilometros na provincia de Shensi, onde se encontra Yenan, capital da China comunista. Essa operação foi precedida de intensos ataques aéreos, com bombas e metralhadoras, os quais obrigaram os comunistas a uma retirada.

RELOGIO PERDIDO

Gratifica-se com Cr$ 500,00 a quem encontrou no Clube Internacional na terça-feira de Carnaval, um relogio de ouro com pulseira do mesmo metal, marca ETERNA, e entregar na rua do Bru m n.302 - 1.º andar, ao sr. Meira. (13967)

Espera obter trigo para a Italia

WASHINGTON, 22 (R.) — O governo italiano espera obter de 250 mil a 300 mil toneladas de trigo, afim de vencer as dificuldades alimenticias do povo italiano até a proxima colheita, ao que revelou ontem o embaixador italiano, sr. Tarchini, depois de conferenciar com o sub-secretario de Estado para os assuntos economicos, sr. William Clayton.

Aquele diplomata tambem revelou que a Italia está procurando, com algumas esperanças de êxito, o aumento das importações de carvão norte-americano para ser consumido nas usinas eletricas até a reconstrução das usinas hidro-eletricas. Estão prestes a terminar, simultaneamente, negociações para a aquisição de 50 navios do tipo "Liberty" construidos durante a guerra.

Acordo entre a Italia e a Argentina sobre emigração

ROMA, 22 (R.) — O acordo italo-argentino sobre a emigração foi assinado ontem, ás 18 horas, no Ministerio do Exterior da Italia. Em nome da Argentina assinou o sr. Silva Scillingo e da Italia o sr. Sforza Lupis, comissario para a emigração.

Segundo o acordo, os emigrantes terão os mesmos direitos e garantias como os cidadãos argentinos; a Argentina manterá escritorios de emigração permanente na Italia e a Italia fará o mesmo na Argentina; a Argentina pagará o transporte que será indenizado no fim de 40 meses; os emigrantes perderão todas as garantias e os direitos se abandonarem o trabalho que lhes foi designado ou localidade indicada para sua residencia, antes de dois anos; não ha nenhuma menção sobre a nacionalidade no acordo, mas os emigrandes automaticamente se tornarão cidadãos argentinos, transcorrido o periodo estipulado pelas leis argentinas.

Ainda este mês os primeiros dez mil emigrantes seguirão para a Argentina; posteriormente deixarão a Italia cinco mil emigrantes por mês.

Pesadas chuvas no aeroporto de Lisbôa

LISBOA, 22 (U. P.) — O trafego aéreo no aeroporto daqui ficou, ontem, paralisado em virtude de subito aguaceiro que inundou as pistas, tornando impossivel as decolagens e aterrissagens. Três aviões transatlanticos norte-americanos e um belga tiveram de permanecer na pista sem poder levantar vôo. Certo numero de outros aparelhos, inclusive do Brasil, Inglaterra, Espanha e Portugal, tiveram que desviar a rota em direção a Gibraltar. Os vôos internos em Portugal foram cancelados.

Visita ao acampamento do explorador Robert Scott

LONDRES, 22 (U. P.) — No Polo Sul, o grupo da expedição do almirante Byrd visitou o acampamento do explorador britanico capitão Robert Scott.

Varios equipamentos e até mesmo viveres, deixados pelo malogrado cientista foram encontrados em perfeito estado, conservado que foram, durante meio seculo, pelo frio intenso.

COMO CORTAR A GRIPE

A Gripe, sendo uma molestia microbiana deve ser tratada com um medicamento energico, fortemente antissetico das vias respiratorias. O "Satosin", peitoral é espectorante, altamente concentrado em principios ativos, tomado nas dóses de uma colher das de sopa de duas em duas horas, corta a gripe sem abalo para o organismo. Aconselhamos as pessoas que tiverem a gripe sob a forma aguda que continuem em seguida, durante algum tempo a tomar o "Satosin" nas dóses de duas colheres das de sopa por dia. O "Satosin" protegerá os pulmões e pela sua ação tonica sobre o sistema nervoso e fortalecedora do organismo capacitará o convalescente a readquirir rapidamente a força e a energia primitivas. O "Satosin" acha-se á venda nas boas farmacias e drogarias. (x)

VIAÇÃO AÉREA SANTOS DUMONT S. A.

Viagem Especial
Em avião Douglas
PARTIDA — Quinta-feira, 27 Fevereiro
CHEGADA AO RIO ás 13 horas
Preços c/ 25 desconto
DE RECIFE PARA:

MACEIO'	Cr$	185,20
ARACAJU'	Cr$	325,30
SALVADOR	Cr$	509,90
VITORIA	Cr$	1.064,80
RIO	Cr$	1.317,70

Agente: L. Carvalho Bezerra
Av. Marq. de Olinda, 175 — Terréo
Fone 9277

Dr. FERNANDO DE MORAIS

Docente-livre de clinica médica da Faculdade de Medicina — Chefe da clinica cardiologica do Hospital do Centenário — Clinico-chefe do Pronto Socorro
CLINICA MEDICA — CARDIOLOGIA
Serviço de Eletrocardiografia em consultorio e domicilio
CONSULTORIO: Edificio Sloper, sala 12 — TELEFONE — 7306 — Consultas: de 11 ás 12 e de 16 ás 18 horas
RESIDENCIA: Rua Afonso Pena, 193 — TELEFONE — 3112

INTESTINO - RETO E ANUS - CIRURGIA GERAL
DR. SALOMÃO KELNER
Cancer e fistulas do anus e reto. Retite. Hemorroide sem operação. Aparelhagem especializada
Cons. Ed. SÃO MARCOS — Salas 301 e 302 — Tel. 7313

PORTELLA - LEILOEIRO "OFICIAL"

Adianta dinheiro por conta de Leilões —— Agencia Rua Princeza Izabel, 142

PREVIO-AVISO —— SABADO, 1.º DE MARÇO

LEILÃO na Residencia do: Snr. Adolfo Caminha, D.D. Gerente da Sambra em Fortaleza-Ceará —— Rua dos Coelhos, 222 - 1.º andar

Mobiliarios de Salão, Sala de Jantar, Radio "Filipps", Bureaux, Estante livros, Quadros, Aparelho de Jantar, Faqueiro, Serviço p.ª Bebidas, Objetos de mesa, Refrigerador G.E., Alluminius, Fogão Dako e tudo mais de Casa de Familia — TUDO BOM! — AGUARDEM-SE! — E' SABADO, 1.º DE MARÇO

PELO PORTELLA
Rua dos Coêlhos, 222 — 1.º Andar

TUMORES — ULCERAS — INFLAMAÇÕES
Tratamento pelas emanações de RADIUM, alta-frequencia e ondas curtas.
Dr. H. C. BIVAR. Rua Nova, 371. Fone - 6215

COLCHÃO DE MOLAS PROBEL

Patente Brasileira 27658

★ A alta qualidade do Colchão de Molas de Aço Probel é uma qualidade - padrão, inclusive e molejo. Estamos aparelhados mediante comunicação prévia do pêso do cliente, a sincronizar a elasticidade mais apropriada e confortável para cada caso.

ARMAÇÕES DE AÇO PROBEL, LTDA.
REPRESENTANTES EXCLUSIVOS EM RECIFE:
A BELA AURORA DE RECIFE ★ M. BOTSHKIS & IRMÃOS
Rua da Imperatriz, 217 - Telefone 2088
Filial: Rua da Imperatriz, 50 - Telefone 2559

DRA. MIRIAM KELNER
CLINICA EXCLUSIVAMENTE FEMININA
ONDAS CURTAS
DOENÇAS DE SENHORAS — RETO E ANUS — PARTOS
Cons. e Resd. R. 7 de Setembro, 105 — Tel. 3268

ESTREIARÁ, HOJE, O "SANTA CRUZ" NO MARANHÃO

Enfrentando o mais forte clube esportivo daquele Estado

Está marcado para hoje o primeiro jogo da equipe tricolor no Maranhão.

O Santa Cruz está regressando de uma excursão acidentada ao Extremo Norte, depois de ter preliado com os mais fortes quadros de Manaus e Belém. Excursão, como se sabe, pontilhada de exitos e fracassos, e que culminou, no ultimo jogo contra o Clube de Remo, com alguns de seus cracks contundidos, a ponto de não poderem participar do match de hoje.

Palmeira, em mensagem telegrafica á direção do Santa Cruz, solicitou reforços, em virtude de Laerte, Salvador, Sancho e Pedrinho II se encontrarem impossibilitados de atuar. Solicitou o envio de Rubinho, Nelson e Zago. Esses jogadores, porém, não puderam seguir. Em seu lugar, viajaram para S. Luiz, a bordo do Itaquicé, dois zagueiros e um atacante: Narciso, do Great Western; Batista, do quadro de amadores do Santa Cruz; e Raul Casado, do team do Moinho Recife.

O match de hoje, o primeiro da temporada, será contra o Maranhão Atletico Clube. Seguir-se-ão jogos com o Sampaio Correia e o Moto Clube. Possivelmente, o Santa Cruz disputará, depois, um ou dois prelios no Ceará, retornando então ao Recife.

O tricolor pernambucano apresentará possivelmente a seguinte equipe: Teobaldo — Batista — Rubem — Narciso — Guaberinha — Falito — Toinhão — Raul Casado — Amauri — Eloy e Dengoso.

América x Estudantes

Defrontar-se-ão hoje á tarde no campo do Ibis

A partida de futebol que maior interesse vem despertando nos circulos locais, hoje, é a que vão travar, á tarde, em carater amistoso, os quadros titulares do America Futebol Clube e do Estudante Futebol Clube na cancha do Ibis, em Santo Amaro.

Com efeito, a inferioridade do Estudantes estará compensada pela ausencia, no quadro do America, não só do seu goleiro Eça, que ainda não voltou da Bahia, como tambem de outras figuras do seu team, tais como Galego, Pedrinho e Djalma.

Já o Estudante entrará em campo com o seu "onze" compacto, o mesmo que disputou o certame de segunda categoria, com destacada atuação.

Atuará como juiz o sr. Albino Machado, do quadro de arbitros da F.P.D.

GREVE NOS HIPODROMOS ARGENTINOS

BUENOS AIRES, 22 (U. P.) — Não haverá corridas de cavalo, amanhã, nos hipodromos argentinos de San Isidro e Palermo. Informações fidedignas indicam que os grevistas não chegaram a acordo com o Jockey Clube, pelo que as corridas foram suspensas.

PERACIO, RUBRO-NEGRO POR MAIS 2 ANOS

RIO, 22 (Meridional) — Por mais dois anos ainda o Flamengo contará com o concurso do dianteiro Peracio. Varios clubes, especialmente de São Paulo, acenaram para o "meia" montanhês, que se mostrou inclinado a deixar o Flamengo.

Os entendimentos com os dirigentes rubro-negros tiveram, entretanto, prosseguimento, e, ontem, á tarde, foram concluidos satisfatoriamente, tendo Peracio assinado novo compromisso por dois anos. Receberá aquele jogador 70.000 cruzeiros de luvas, além do salario de 1.000 cruzeiros e as gratificações habituais.

PROCURAMOS REPRESENTANTES

AMANHA

INICIO DAS GRANDES VENDAS NA

A "CIDADE"

A CASA DOS LINDOS TECIDOS

VENDAS POR ATACADO E A VAREJO

Lotes de sêdas desde Cr$ 20,00 - o metro — Lotes de retalhos de sêda e algodão á Cr$ 12,00 - o metro — Tapeçarias — Congoleum sêlo de ouro — Linhos — Bramantes — Granites — Tobralcos — Peterpons — Voiles — e um mundo de novidades pelo preço de custo — Perfumes nacionais e estrangeiros — Meias — Bordados etc.

A COMEÇAR DE AMANHÃ E DURANTE 30 DIAS

Grandes vendas — Grandes descontos em comemoração a passagem de mais um aniversario da "A CIDADE" a casa dos lindos tecidos — Imperatriz — 94 —

30 DIAS APENAS 30 DIAS APROVEITEM

O seguro de, etc.

(Continuação da 2.ª página)

para esposas e filhos não são feitos pelo plano voluntario.

Avalia-se que estas reformas custarão ao Estado uma despesa adicional anual de 200 milhões de cruzeiros. Alguns membros conservadores do Gabinete acharam que o Estado não poderia arcar com esta despesa, e sugeriram que o govêrno viria a verificar mais tarde que estes planos fariam, para certos tipos de operários, extremamente proveitoso estar doentes.

Os premios para enfermos serão pagos por organizações de saude, controladas e mantidas pelo Estado, mas os hospitais e quimicos serão pagos diretamente pelo Tesouro, de acordo com arranjos que estão sendo estudados para serem fixados posteriormente. O principio que guia esta nova lei é que os hospitais (que atualmente cobram pequenas diarias para todos, com exceção dos pobres), devem ser compensados na razão de cada pagamento feito e os quimicos, da mesma forma, para cada garrafa de remedio vendida pela metade do preço ou fornecida gratuitamente diante de uma receita medica.

Embora se espere que os novos planos façam com que o povo passe a depender mais do que hoje de hospitais do que de médicos e clinicas particulares, o médico de clinica geral não sofrerá muito. Já existe funcionando um plano de seguro pelo qual as contas dos médicos são cobertas mediante um suave pagamento mensal.

Da mesma forma as casas de saude particulares não serão abolidas. Será permitido que continuem a funcionar e é possivel que encontrem uma clientela entre as pessoas de meios independentes. Por outro lado, quando os hospitais estaduais e municipais tornarem-se gratuitos e onde os pacientes receberão tratamento e consideração identicos aos das melhores casas de saude particulares, somente um "snob" irá pagar por aquilo que pode receber gratuitamente.

REUTERS.

Conferenciará com os lideres sionistas

LONDRES, 22 (U.P.) — Afim de passar uma semana conferenciando com os leaders sionistas, seguiu, hoje, de Londres para New York, de avião, o dr. Moshe Shertone, chefe do departamento politico da Agencia Judaica.

DESASTRE DE AVIAÇÃO

SHANGHAI, 22 (U. P.) — Verificou-se um desastre com um aparelho do corpo de transporte aereo da China, vitimando 21 pessoas. Trata-se do segundo acidente assinalado na zona aerea da antiga capital chinesa, neste mês.

MORRERAM 21 OCUPANTES

SHANGHAI, 22 (R.) — Segundo informam noticias recebidas, hoje, todos os ocupantes de um avião militar chinês, em numero de 21, pereceram, ontem, quando o aparelho despedaçou-se contra o solo, nas cercanias de Chung King.

O avião procedia de Cichang, na provincia de Sechuan.

EM BUSCA DO AVIÃO FRANCÊS

FRANKFURT, 22 (U. P.) — Forças norte-americanas estão procurando um avião francês, que se acredita ter caido nas proximidades desta cidade, durante a noite passada. O aparelho tentou descer no aeroporto local, ontem á noite, mas abandonou a tentativa em vista da intensa cerração, prosseguindo viagem com combustivel para apenas quinze minutos. Um alemão informou ter visto o avião cair perto de Offenbach, mas as buscas naquela região até agora não deram resultado.

Espera-se que, etc.

(Continuação da 2.ª página)

Livres, reflete em suas edições a politica Comunista.

O ultimo numero de "Democrito" diz: "Os Governos Anglo-Americanos estão pretendendo impor-nos um governo que consideriam "aceitavel". Seria um governo de proprietarios, clerigos, generais, Monarquistas e traidores, e por isso seria "aceitavel" para as potencias imperialistas. Mas não seria "aceitavel" para o povo da Espanha.

"O Governo legal da Espanha foi deposto com o auxilio do Eixo. Ninguem pode negar a este governo, ou ao seu sucessor constitucional, o direito de voltar ao poder e realizar eleições.

"Qualquer outra solução, será uma interferencia nos direitos de soberania da Espanha. Aquela solução seria recebida pela maioria dos espanhóis com uma oposição tão violenta como é encarado o regime de Franco".

Um artigo publicado no mesmo numero de "Democrito" e assinado com o psedonimo "Lorenzo Mir", declara que os Democratas Espanhóis, hoje, não têm outra alternativa, a não ser a guerra civil. "E' na verdade horrivel para nós ter que mencionar novamente a guerra civil" diz o artigo, "mas os ataques sistematicos de que somos vitimas nos levam para a guerra civil. E' uma realidade que devemos, de uma vez por todas, antever, tanto como uma cousa possivel quanto como uma cousa decisiva".

Os "Elas" treinam em Belgrado

ATENAS, 22 (R.) — Um ex-oficial do exercito da Iugoslavia declarou aos membros da comissão de inquerito das Nações Unidas que os componentes da organização esquerdista "ELAS" vêm sendo treinados na Academia Militar de Belgrado, desde o dia em que terminou a segunda guerra mundial.

O referido informante, que fugiu, ha pouco, do seu país, acrescentou ainda que antes de haver deixado o territorio iugoslavo, viu grandes grupos comunistas gregos movimentando-se livremente na provincia de Monastir, ao sul da Iugoslavia.

Concedido agreement ao embaixador Freitas do Vale

BUENOS AIRES, 22 (U. P.) — A chancelaria argentina concedeu "agreement" ao novo embaixador brasileiro, sr. Cyro Freitas do Vale.

"HISTORIAS VERIDICAS"

Constantino Paleologo

Neste volume Constantino Paleologo reuniu uma seleção das Historias Veridicas que há quase dois anos vem publicando nas paginas de A Cigarra, acrescida de algumas ineditas. Neste livro encontramos entre outros contos os seguintes: A Aventura do Pintor, O Odêgo Maldito, A Tragica Memoria, Confitear e muitos outros famosos.

Uma edição de O Cruzeiro S. A.
A venda em todas as Livrarias
Pedido pelo Reembolso Postal a
W. G. MOTTA
Caixa Postal 152. Recife-Pernambuco

Wavell excessivamente pessimista

WASHINGTON, 22 (R.) — Segundo declaram fontes dignas de credito, o marechal lord Wavell foi substituido em seu posto de vice-rei da India em virtude de desacordo havido com o governo britanico relativo á maneira de encarar a desorganização da maquina administrativa indiana que ameaçava entrar em colapso.

Embora os circulos oficiais não desejem comentar o afastamento de Wavell, sabe-se que o vice-rei estava tão impressionado com a gravidade da situação, que era partidario de que a Inglaterra abandonasse rapidamente suas responsabilidades em certas areas da India e retirasse o pessoal britanico.

O governo inglês, segundo se diz, rejeitou esse ponto de vista, por considera-lo excessivamente pessimista.

A reunião turfistica de hoje á tarde no prado da Madalena

Serão disputados sete páreos — "Principe", "Senegal", "Visconde" e "Gato Preto" na prova principal

Mais uma reunião turfistica vai levar a efeito, hoje, o Jockey Club de Pernambuco, em prosseguimento á sua atual temporada.

Do programa organizado constam sete pareos, o principal dos quais a ser disputado numa distancia de 1.600 metros, com a dotação de Cr$ 5.000,00 ao vencedor.

E' o seguinte o programa completo das carreiras:

1.º PAREO — 1.100 metros — Premio Suassuri. Premios: Cr$ 2.000,00 e 90,00.

	kg.
BORE'	55
BAIANA	49
SUASSARI	52
BIBI	46

2.º PAREO — 1.100 metros — Premio BELITA — Premios: Cr$ 2.000,00 e 90,00.

	kg
SERRANO	52
BELITA	54
PIRATA	56
DUQUE	54

3.º PAREO — 1.300 metros — Premio DACIA — Premios: Cr$ . . . 2.000,00 e 90,00.

	kg.
DACIA	54
DIVA	49
CAFE'	50
VIOLETA	48

4.º PAREO — 1.300 metros — Premio ANIMADA — Premios: . . . Cr$ 2.000,00 e 90,00.

A SUMA	48
ANIMADA	50
MARAJO'	54
ALOMA	48

5.º PAREO — 1.400 metros — Premio CANORO — Premios: Cr$ . . . 2.000,00 e 90,00.

	kg.
GURIA	48
CANORO	53
AZ DE OURO	50
GALATEA	52

6.º PAREO — 1.600 metros — Premio SENEGAL — Premios: — Cr$ 5.000,00 e 170,00.

	kg
PRINCIPE	51
SENEGAL	50
VISCONDE	50
GATO PRETO	50

7.º PAREO — 1.200 metros — Premio DAMASCO — Premios: — Cr$ 2.000,00 e 90,00.

	kg.
PUZARCA	52
DAMASCO	52
GILDA	48
SERTANEJA	52

SANTA CLARA F.C. x ALTO DO CEU F.C.

Defrontar-se-ão, hoje, em Beberibe, no campo do Alto do Céu Futebol Clube, o quadro representativo do gremio local e o do Santa Clara Futebol Clube, num matche amistoso, que se auspicia muito movimentado, graças ás simpatias que desfrutam ambos os teams.

LEVANTOU O PREMIO WINDNER

MIAMI, 22 (U. P.) — O cavalo Armed, do "stud" Calumet, venceu o premio Windener com a dotação de 50 mil dolares ao vencedor. Em segundo lugar, chegou o cavalo argentino Talon.

O CLASSICO FRANÇA x PORTUGAL

LISBOA, 22 (U. P.) — A seleção portuguesa de futebol que disputará em Paris, no dia 23 de março, o classico Portugal-França, já deu inicio aos seus treinamentos, para aquele grande encontro desportivo.

"MEMORIAS DOS CARRASCOS DE PARIS"

Henry Sanson

Com a recente execução dos criminosos de guerra nazistas em Nuremberg, todo mundo se preocupou com a figura do carrasco. Iamos escrevendo: figura moral e humana, mas, em tempo, pensamos que muita gente julga um carrasco um ser amoral e deshumano. Na Revolução Francesa, a Guilhotina teve seus grandes dias e se transformou numa bôca sedenta de sangue aristocratico e até azul, um azul que todo mundo via correr vermelho. Este livro nos conta a historia de uma familia de carrascos que se tornou nobre no tempo da Revolução Francesa: os Sanson. E este livro foi escrito pelo ultimo dos Sanson.

Uma Edição "O Cruzeiro S. A."
A venda em todas as livrarias. Pedido pelo Reembolso Postal a
W. G. MOTTA
Caixa Postal 152 Recife-Pernambuco

Baixaram os preços do café

NEW YORK, 22 (U. P.) — Os altos preços do café que se mantiveram durante cinco dias seguidos, foram subitamente quebrados, ontem, ao reiniciar-se a liquidação dos contratos de março.

Sul América Capitalização S. A.

COMPANHIA NACIONAL PARA FAVORECER A ECONOMIA
Capital realizado Cr$ 12.000.000,00 — Sede social: Rua da Alfandega, 41 — Esq. Quitanda
CAIXA POSTAL, 400 RIO DE JANEIRO

Foram amortizados em todo o Brasil pelo sorteio de 31 de Janeiro de 1947

260 TITULOS POR CR$ 3.835:000,00

COM AS SEGUINTES COMBINAÇÕES:

YKX CJR LJG SRJ FNU YJI

LISTA PARCIAL

De acôrdo com as informações colhidas pela Companhia e sujeitas a retificação posterior, constam como sendo portadores dos titulos amortizados os seguintes:

5 Titulos de Cr$ 100.000,00

ANDREW MONTEATH — Cap. Federal.
BANCO COMERCIAL S.A. — Cap. Federal.
DR. ANTONIO COSTA RONDON — São Paulo.
THEODORO ALVES DA ROCHA — S. Paulo.
CONDE RAUL CRESPI — S. Paulo.

6 Titulos de Cr$ 50.000,00

ALBERTO FONTAN & CALHEIROS — Maceió — Alagoas.
ARNALDO P. DE SA' — S. Felix — Bahia.
ELIETE COSTA — Petrópolis — E. Rio.
FRANCISCO R. MACEDO — Pedralva — Minas.
JOAQUIM FERREIRA ROCHA — Capital Federal.
VICENTE GOMBI — V. Nova Conceição — S. Paulo.

39 Titulos de Cr$ 25.000,00

MARIA A. S. AROSO — S. Luiz — Maranhão.
JOAQUIM M. COELHO — Recife — Pernambuco.
R. CARDOSO — Recife — Pernambuco.
IVAN PINTO ROCHA — Recife — Pernambuco.
JOAO DE DEUS ROCHA — Propriá — Sergipe.
HILDA MACHADO NEVES — Ilhéus — Bahia.
RANULPHO A. BAPTISTA — Salvador — Bahia.
WALDEMAR ANDRADE — Vitória — E. Santo.
ANTONIO M. FREITAS — Niterói — E. Rio.
BCO. CRED. MUTUO MINAS GERAIS — Belo Horizonte — Minas.
ADILSON M. CALIL — Rio Novo — Minas.
ALBERTO SORMANTI — Cap. Federal.
ANTONIO E. GUSMAO F.º — Cap. Federal.
JAYME CARVALHO — Cap. Federal.
MANOEL DIAS — Cap. Federal.
JOAQUIM R. SIMÕES COELHO — Capital Federal.
AMLETO SASSI — Ribeirão Preto — S. Paulo.
JUDITH F. BACHIEZA — Novais — São Paulo.
ADOLPHO HABESCHI — Perus — S. Paulo.
JOSE' CAVENAGHI — Mogi-Mirim — São Paulo.
CARLOS NANIA — Campinas — S. Paulo.
WADIH MADID — Jacareí — S. Paulo.
SERAFIM RUIZ — S. Paulo.
ALFREDO GUIDUGLI — S. Paulo.
JOSE' N. L. MASELLI — Campinas — São Paulo.
EDUARDO CALDAS VIANA — S. Paulo.
RAPHAEL SERAPHIM — Santos — São Paulo.
DR. JARBAS P. LANDIM — Barretos — S. Paulo.
PEDRO BOLDASSARRI — S. Paulo.
N. B. GIUZIO — S. Paulo.
WANDERLINO M. OLIVEIRA — S. Paulo.
JULIO DA COSTA RODRIGUES — São Paulo.
JOSE' ANTONIO MARQUES — S. Paulo.
DANTE PEDRO FERRARI — Pedreira — S. Paulo.
JULIO CHIOCCA — S. Paulo.
CHAFIK LUTAIF — S. Paulo.
ALFREDO KOEHLER — Brusque — Santa Catarina.
JULIO M. VIEIRA — Bagé — R. G. Sul.
HANS ZERFASS — Novo Hamburgo — R. G. Sul.

202 Titulos de Cr$ 10.000,00

Sendo na SUCURSAL DE PERNAMBUCO, os seguintes:

Dr. Romulo Cavalcanti — Recife.
Dr. Edson Cavalcanti Valença — Recife.
José Juvenal da Costa — Olinda — Pernambuco.
Cicero José da Rôsa — Floresta — Pernambuco.
Eunice de Paiva Pontes — Natal — Rio Grande do Norte.

8 Titulos de 5.000,00 (P. Único)

Pedro F. Chaves — Itaquara — Bahia.
Antonio Ferreira — S. Gonçalo — E. Rio.
Maria Amália Silva — Providência — Minas.
Maria Pinto Coelho — Palma — Minas.
Banco Mobiliz. Crédito S/A., por conta 3.º — Capital Federal.
Banco Mobiliz. Crédito S/A., por conta 3.º — Capital Federal.
João Gomes Ribeiro — Capital Federal.
João Gomes Ribeiro — Capital Federal.

Até Janeiro de 1947 foram amortizados Cr$ 233.805.000,00

A relação completa dos titulos amortizados por êste sorteio constará de lista geral que será distribuida depois do ultimo dia do corrente mês.

O próximo sorteio de amortização será realizado em 28 do corrente.

SUCURSAL DE PERNAMBUCO, à Av. 10 de Novembro, 111 — EDIFICIO SULACAP — RECIFE — Fones 6040 - 7294 - 7213

3 drageas por dia... e fique tranquila!

A futura mãe — a obra mais bela de Deus, como disse Garrett — não se poderia dar um conselho melhor para assegurar um parto feliz e um bebê sadio. Gravidina é o remedio conceituado que vem sendo usado há muitos anos com pleno exito antes, durante e depois do parto. De comprovada eficiencia tambem durante o aleitamento. Gravidina é um tratamento completo, cientificamente elaborado para assegurar o bem-estar da futura mãe durante a gestação, o decorrer feliz do parto dentro do termo e o nascimento de um bebêsinho forte.

Produto de laboratorio e cientificamente elaborado, Gravidina é o remedio comprovado no preparo do organismo para um parto feliz. Cuide de si e de um filho — agora — com Gravidina.

GRAVIDINA

VIDA ESCOLAR

(Conclusão da 4.ª página)

feonico, 6 horas (escrita); 2.º — C. Orfeonico, 10 horas (oral); 3.º — Francês, 8 horas (oral).

CURSO CLASSICO — 1.º — Português, 14 horas oral); 1.º — Latim, 14 horas (oral)

CURSO CIENTIFICO — 1.º — Francês, 14 horas (escrita); 1.º — Francês, 18 horas (oral).

EXAMES DO ARTIGO 91 — Inglês, oral, 14 horas; Francês, oral, 14 horas.

ESCOLA DE ENGENHARIA

Realizar-se-á, amanhã, às 8 horas, a prova grafica de Desenho, devendo os candidatos trazerem o respectivo material.

— Continuam abertas as matrículas para todos os anos dos cursos de engenharia civil e engenharia industrial, modalidades quimica, mecanica e metalurgica.

ESCOLA POLITECNICA

A secretaria da Escola está avisando aos alunos inscritos no concurso de habilitação que, amanhã, será realizada a prova de Desenho Geometrico.

— Os estudantes inscritos para os exames de 2.ª epoca serão chamados amanhã nas provas escritas de Calculo Infinitesimal e Fisica (1.ª cadeira).

ESCOLA DE AGRICULTURA E QUIMICA

Realizar-se-ão, amanhã, as provas de Matematica e Biologia para os candidatos inscritos no concurso de habilitação.

FACULDADE DE COMERCIO E ECONOMIA

Será realizada amanhã, às 19 horas, a prova escrita de Matematica, do concurso de habilitação dessa Faculdade serão chamados todos os candidatos inscritos.

ESCOLA TECNICA DE COMERCIO N. S. AUXILIADORA

Os exames de admissão serão iniciados amanhã, às 14 horas, com as provas escritas de Português e Aritmetica.

As matriculas continuam abertas, sendo encerradas a 28 do corrente.

ESCOLA TECNICA DE COMERCIO DAS DAMAS DA INSTRUÇÃO CRISTA

As matriculas dessa Escola serão encerradas a 28 do corrente, nos cursos basico, contabilidade e contador.

ESCOLA TECNICA DE COMERCIO DO RECIFE

Realizar-se-ão, amanhã, nessa Escola as seguintes provas: curso de contabilidade, 1.º ano, às 19 horas, Português; às 20 horas, Fisica e Quimica. Curso de contador, 2.º ano, às 20 horas, Merceologia; às 21 horas, Tecnica comercial.

— As matriculas serão encerradas no dia 28 do corrente.

GINASIO PINTO JUNIOR

Os exames de admissão terão inicio na proxima terça-feira, às 8 horas, com as provas escritas de Português. Serão chamadas todas as alunas inscritas.

No mesmo dia, à tarde, serão iniciadas as provas escritas de Aritmetica.

Continuam abertas as matriculas para todas as series do curso ginasial e do curso pedagogico, até o dia 28 do corrente.

ESCOLA TECNICA DE COMERCIO DE PERNAMBUCO

A secretaria está avisando que, amanhã, serão iniciados os exames de 2.ª epoca.

ESCOLA DE BELAS ARTES DE PERNAMBUCO

Terão inicio na proxima segunda-feira, 24, as provas do concurso de habilitação aos cursos de Arquitetura, Pintura e Escultura, sendo as seguintes as bancas examinadoras:

Curso de Arquitetura — Desenho — Profs. Osvaldo Mauricio de Abreu, Ivan de Aquino Fonseca e Baltazar da Camara — Dia 24, às 14 horas. Matematica — Profs. Pelopidas Silveira, Antonio Baltar e Estiel Lazer — Dia 25, às 14 horas, prova escrita; dia 27, às 14 horas, oral. Fisica — Profs. João Alfredo Costa Lima, Edgar Amorim e Nestor Moreira Reis — Escrita no dia 26, às 14 horas e oral no dia 28 às 14 horas.

Cursos de Pintura e Escultura — Desenho Geometrico — Profs. Osvaldo Mauricio de Abreu, Ivan de Aquino Fonseca e Baltazar da Camara — Dia 24, às 14 horas. Desenho Figurado — Profs. José Maria Carneiro de Albuquerque, Fedora Monteiro Fernandes e Alvaro Amorim — Dia 26, às 14 horas. Modelagem — Profs. Alvaro Amorim, Cassemiro Correia e Mario Nunes — Dias 27 e 28, às 14 horas.

DEPARTAMENTO DE EDUCAÇÃO

Deverão comparecer amanhã, das 12 às 17 horas, nesse Departamento, as professoras Rosa Machado e Erotides Bertine de Paula.

— A comissão nomeada pela portaria n. 73 e as candidatas que ainda não se submeteram ao exame para provimento interino das cadeiras vagas da 4.ª entrancia, inclusive as do Serviço de Diversões Escolares deverão apresentar-se amanhã, afim de ser realizada a ultima reunião para o cumprimento orientação seguida nas provas ainda portaria n. 72, obedecendo à teriores.

FACULDADE DE MEDICINA

Realizar-se-ão, amanhã, os exames de 2.ª epoca das seguintes cadeiras:

CURSO MEDICO — 1.º ano — Anatomia (Anf.) — A's 7,30 horas, serão chamados à prova pratico-oral os alunos de ns. 1 a 55. 2.º ano — Não ha exame. 3.º ano — Patologia Geral (Sala D) — 1.ª turma, às 8 horas — Serão chamados os alunos inscritos de ns 1 a 37. 4.º ano — Anatomia Patologica (Lab.) — A's 13 horas, serão chamados à prova pratico-oral todos os alunos que se submeteram à escrita 5.º ano — C. Doenças Tropicais (H. O. C.) — A's 10 horas, serão chamados às provas escrita e pratico-oral todos os alunos inscritos. 6.º ano — Clinica Medica (H. P. II) — A's 9 horas, será chamado às provas escrita e pratico-oral o aluno inscrito.

CURSO ODONTOLOGICO — 1.º ano — Anatomia (Anf.) — A's 7,30 horas, serão chamados à prova pratico-oral todos os alunos que requereram segunda chamada. Metalurgia (Sala B) — A's 13,30 horas, serão chamados à escrita todos os alunos inscritos 2.º ano — Tecnica Odontologica (H. Infantil) — A's 8 horas, serão chamados à prova pratico-oral todos os alunos que se submeteram à escrita.

CURSO FARMACEUTICO — Não há exames.

— Concurso de Habilitação — Medicina (prova pratico-oral) — Quimica (Lab.) — A's 9 horas serão chamados os candidatos de ns. 1 a 20; Biologia (Lab.) — A's 10 horas, serão chamados os candidatos de ns. 21 a 40; Fisica (Lab.) — A's 13,30 horas, serão chamados os candidatos de ns. 41 a 60.

Cursos odontologico e farmaceutico (prova escrita) — Fisica — A's 9 horas serão chamados todos os candidatos inscritos.

GINASIO MODERNO

Acham-se abertas as matriculas do jardim da infancia e dos cursos primario e admissão. As do curso

NO TRIBUNAL ELEITORAL

(Conclusão da ultima pag.)

E os trabalhos da Camara? — perguntei-lhe. O prof. retrucou: "Tenho que afastar-me bastante da Camara; tenho que ficar com os meus amigos de Pernambuco afim de enfrentar o governo."

Insisti: Acha o prof. que a pressão será assim tão violenta? E Agamenon sentenciou: "Sem duvida; os sertanejos vão sofrer na mão de Neto."

Continuei: Mas, se Barbosa fôr o eleito, quem vai sofrer? Agamenon pensou um pouco, e logo disse: "Vamos fazer um governo de conciliação." E, depois de uma pausa: "Mas vocês sabem como são essas coisas..." Sorriu e não continuou. Depois da conversa, tão preciosa porque muito cordial e sincera, o prof. me pediu para não publicar nada, sinão ele desmentia. Ainda não é o momento para falar — terminou. Compreendi bem, pois o pleito estava no auge; e, se agora revelo tais coisas, é certo de que em nada mais afetarão a politica do professor em Pernambuco. E recordo-as para fazer um paralelo com a situação de hoje: esta situação de hoje, para o prof. Agamenon, será bem melhor do que aquela em que o vi disposto a mudar-se para o Recife? Sem duvida, é melhor, mas ainda não é muito melhor. O pleito não terminou a 19 de janeiro, em Pernambuco; começou naquele dia, apenas, e agora, atinge a sua plenitude. Parece que estou ouvindo o meticuloso senador Etelvino: enquanto houver urnas a apurar...

O JUIZ ALMEIDA

E, conforme sabemos, existem ainda urnas a apurar; existem duas dezenas delas, e mais 90 recursos. Recursos, na maioria deles, diversos uns dos outros, exigindo soluções particulares, segundo os dispositivos da lei. Recursos e impugnações que vão passar pelo filtro dos seis juizes do Tribunal e mais o seu presidente. Será ainda uma larga fase, para que o povo observe como se argumenta e se vota, no salão de juri do Palacio da Justiça.

De minha parte, confesso que estou acompanhando, com especial curiosidade, o raciocinio juridico do prof. Joaquim de Almeida. Chamei-o de intransigente, e ainda hoje o juiz Almeida aparentemente se doi com a observação. Sim, professor, intransigente, e formalistico — o que, no meu entender, não me parece de boa indole para um juiz eleitoral, que enfrenta uma coisa tão flutuante, tão plastica, merecedora de tantas atenções quanto a nossa atual, dificil, falha e estupida Lei Eleitoral.

Tenho acompanhado, assim, os votos do prof. Almeida. Até hoje — quero dizer, até ante-ontem — jamais o vi não encontrar uma falha numa seção eleitoral; a sua meticulosidade chegou a um tal ponto que o sr. Genaro Freire, já enfadado, não resistiu e exclamou: "Se formos examinar assim, nenhuma urna merece ser apurada." E o dr. Almeida balanceou a cabeça, aprovando. Mas, continuou infatigavel, catando defeitos, apontando irregularidades, expondo falhas, clamando contra males que nem a Lei propria considera. Quando o prof. Almeida relata, temos um mundo de coisas superfluas, a tomar conhecimento. O relator folheia o processo com um sensualismo agoreiro, à procura de um pontinho negro em envelopes brancos, dando por falta de uma assinatura ao alto, quando esta se encontra irregularmente em baixo; chegou, certa vez, a um prodigio de ginastica juridica: poz em duvida o processo eleitoral de uma seção, porque o escrevente se esqueceu de datar a ata com o 19 de janeiro... Quem provará que essa eleição se fez a 19 de janeiro? — perguntou, divertido com o fato de ter achado esse pequeno monstro, escondido brincalhão nas dobras sujas das atas e folhas de votação. Responde-lhe, suave e diafano, o dr. Tomaz Cirilo: A urna chegou ao Tribunal no dia 19, continua guardada pela policia desde o dia 19, e assim, a eleição só pode ter sido efetuada a 19...

Acompanho, portanto, absolutamente fascinado, o metodo de pesquiza juridica do prof Almeida. E, se não existe irrisão na comparação, creio que se assemelha a um processo eletrojuridico de pesquiza por sucção; especie de monstruosa bomba aspiradora de detritos invisiveis dos processos legais. Assim tenho visto o prof. Almeida legislar, de modo que fui ante-ontem surpreendido até o choque, quando se discutiu aquela urna de Panelas, com a maioria prevista para o candidato do PSD. Pela primeira vez, o prof. Almeida concordou com uma apuração de urna, sem levantar uma queixa; sem mostrar um prejuizo à lei; sem um queixume de fiscal juridico ludibriado. Apure-se, apure-se — declarou satisfeito o prof. Almeida. Mas, faça-se ao menos uma diligencia, ainda articulou o sr. Medeiros Correia.

Chamo a atenção do leitor, portanto, para esta segunda fase juridica do prof. Almeida. Convenceu-se talvez o juiz, de que o seu velho metodo de intransigencia não estava correto? E' o que naturalmente veremos na sessão de amanhã, quando novos recursos reiniciarão a batalha pela posse do governador de Pernambuco.

POSTA RESTANTE DO "DIARIO DE PERNAMBUCO"

Na Posta Restante deste jornal há cartas para as seguintes pessoas:

A — A. P. A., Anunciante.
C — Correspondente, Companhia, Cinema.
E — Exportadora.
H — Habil.
J — Jaega.
M — Maria, Martins, Mario, Maria Calmon.
N — Negocio urgente, Navegação.
O — O Cruzeiro, O. M. C.
R — Rionar.
T — Tela.

— Encontra-se neste Escritorio, uns documentos (Registro Civil) pertencentes ao sr. José Alexandre da Costa.

—

ginasial serão encerradas no dia 28 do corrente.

Deverão comparecer à secretaria os alunos que requereram transferencia.

Fatos diversos

(Conclusão da 5.ª página)

deiro, que viajava como "pingente", agarrado a um balaustre, caiu de maneira desastrada ao chão, no momento em que o balaustre se quebrou. Sofreu contusões e escoriações do quadril esquerdo, com suspeita de fratura, sendo medicado na Assistencia.

Desses casos, a permanencia da delegacia de Transito, por intermedio do fiscal geral Luiz de Carvalho, que estava de serviço, tomou conhecimento, anotando os nomes das testemunhas, para abertura dos respectivos inqueritos.

A's soltas, os ladrões em Casa Amarela

Nada menos de seis assaltos verificaram-se, na madrugada de ontem, em casas residenciais da Vila dos Comerciarios

Com as façanhas cometidas na madrugada de ontem, em casas da Vila dos Comerciarios, jurisdição policial de Casa Amarela, as familias ali domiciliadas acham-se, com justa fazão, alarmadas e solicitam, por intermedio do DIARIO, providencias energicas à Secretaria de Segurança. Dentre as residencias assaltadas, na madrugada passada, figurou a do sr. Edmundo Leal, da secção de publicidade do DIARIO, e os ladrões penetraram em sua casa através de uma veneziana, roubando um terno de brim de linho, ainda novo afóra utensilios domesticos.

Em outros predios que tiveram a desagradavel visita dos "amigos do alheio", estes agiram de maneira original pois usaram varas, às estremidades das quais colocaram ganchos. Resultado de tudo isso, é que a "pescaria" foi enorme.

Já na residencia do sr. Manoel Martins da Fonseca, domiciliado no lugar Alto do Céu n. 243, ainda naquele suburbio, depois de arrombarem uma das janelas laterais, os gatunos penetraram no interior, conseguindo roubar grande quantidade de roupas, além de louças e utensilios de uso domestico.

No caso das residencias da Vila dos Comerciarios, a comissão que veio até à redação do DIARIO queixar-se, lembrou a necessidade de localizar-se ali alguns guardas noturnos de ponto fixo, no intuito de evitar-se a reprodução daqueles assaltos.

Casos de agressões na cidade e no interior

A' tarde de ontem, depois das 12 horas, do recinto da delegacia de policia do 1.º distrito, um carro-ambulancia do Protno Socorro, removeu para esse hospital o operario de transporte Manoel de Oliveira, solteiro, 28 anos e residente no lugar Alto do Pascoal n. 30, suburbio de Casa Amarela.

Fôra vitima esse trabalhador de uma agressão verificada no Pateo do Carmo, em frente do proprio departamento policial ali existente, e sofreu ferimentos incisos da região palpebral esquerda e dos dedos da mão direita, além de contusões e escoriações generalizadas.

O delinquente, antigo desafeto do operario, e de nome Amaro Manoel da Silva, achava-se armado de faca e cacete, armas com que feriu a Manoel de Oliveira. Este, na sala de curativos do Pronto Socorro, teve de submeter-se aos tratamentos de urgencia, retirando-se depois para seu domicilio.

A' tarde, às 14,10, procedente do municipio de Jaboatão, onde foi vitima em uma cena de sangue, em condução particular, chegou ao posto da Assistencia, o agricultor Antonio Guedes da Silva, solteiro, 18 anos e ali domiciliado. Num encontro que tivera, momentos antes, com um inimigo, este, que estava armado de faca-punhal, desferiu terriveis golpes na cabeça do lavrador, prostrando-o por terra.

Perpetrada a agressão, o delinquente tratou de evadir-se para evitar a prisão em flagrante.

O delegado local, comissario Roberval Lins Pinto, em companhia do comissario João Belarmino, compareceu ao local, onde tomou providencias a respeito da remoção da vitima para esta capital.

O ferimento mais grave que Antonio Guedes sofreu, deixou-lhe exposta a tabua externa do craneo, pelo que, após o repouso conveniente, foi transferido para o Hospital Pedro II.

Arrombaram a caixa-forte do Cotonificio

Pela manhã de ontem, às 10 horas, a administração da Fabrica da Macacheira, propriedade ad firma Cotonificio Othon Bezerra de Melo S. A., encareceu à permanencia da delegacia de Investigações e Capturas, na Secretaria de Segurança, a presença de alguns "tiras", afim de averiguarem sobre um arrombamento que se havia verificado na caixa-forte daquela fabrica.

Foi no local o proprio delegado, sr. Aristides Valença, acompanhado do comissario Ramos Teixeira e varios investigadores, dando-se inicio às diligencias.

Vistoriado o edificio principal do estabelecimento, constatou-se que o tecto da caixa-forte havia sido arrombado, por onde os ladrões penetraram no interior.

Dado o balanço no dinheiro ali depositado, onde deveria existir, mais ou menos, meio milhão de cruzeiros, apenas se notou que somente Cr$ 10.000,00 haviam desaparecido.

Pelo exposto, é de crer-se que o roubo não foi façanha cometida por ladrão profissional, que não iria roubar tão insignificante quantia. Diante disso, as investigações prosseguiram e já existe um suspeito, dentre os funcionarios da fabrica.

Suspensa a remessa de entorpecentes para Cuba

HAVANA, 22 (R.) — As autoridades norte-americanas suspenderam a remessa de entorpecentes para Cuba, enquanto se encontrar aqui o famoso "rei do vicio" Luciano, expulso dos Estados Unidos. Os circulos médicos mostram-se muito preocupados com a medida uma vez que Cuba recebe a maior parte dessas drogas da America do Norte. O diretor da Saude Publica conferenciou a esse respeito com o presidente da Republica.

A Italia necessita de creditos

ROMA, 22 (U.P.) — No informe da UNRRA em que se examina a situação economica da Italia, indica-se que este país necessita de emprestimo estrangeiro e creditos no montante de 663 milhões de dolares para fazer frente ao provavel deficit em sua balança comercial.

O informe baseia-se na presunção de que a Italia precisará de cerca de 133 milhões de dolares para equilibrar sua balança internacional.

Desmentem-se os rumores sobre a molestia de Auriol

PARIS, 22 (R.) — Uma fonte oficial desmentiu categoricamente os rumores de que o presidente Auriol teria sofrido um ataque cardiaco, pois o presidente está em perfeito estado de saude e trabalhou hoje, como de costume.

NEM PARA SATISFAZER, ETC.

(Conclusão da ultima página)

escolha de homens para os problemas técnicos. A unica dificuldade é desviar esses homens de suas ocupações para os cargos da administração publica, que são cada vez mais árduos e pouco atruentes sob outros pontos de vista.

Os elementos verdadeiramente bons estão com uma responsabilidade assumida e muitas vezes não lhes interessa abandonar a função que exercem para dedicarem-se à adminstração public". Finalizando, o sr. Macedo Soares desmentiu que as injunções partidarias estivessem dificultando a formação do seu governo.

O Artigo 51

outras. Se chegarmos a isso, o mundo estará em guerra e o proposito declarado da Carta deixou de ser cumprido.

E' verdade, como diz o sr. Krock, que o artigo 51 é uma reserva "contra o funcionamento ideal da Carta". E' de desejar que alcancemos a etapa em que possamos depender "do funcionamento ideal da Carta", para termos inteira segurança. Mais ainda não a alcançamos e devemos, portanto, levar em conta as reservas. Se, assim fazendo, pudermos alcançar um acôrdo operante sôbre contrôle e inspeção internacionais de energia atômica, o que, de outro modo, seria inatingivel, neste caso de modo nenhum recusemos o nosso bolo, pelo simples fato de não podermos confeitá-lo.

Afinal, algo se pode dizer em favor da fôrça moral da opinião mundial coletiva, quando expressada por um orgão como o Conselho de Segurança. Ninguem pretende depositar toda a confiança no artigo 51 e no direito de auto-defesa. Mas a propria Carta e o sistema de cooperação internacional que tem crescido a sua somura ainda são débeis rebentos, ainda não são suportes robustos e firmes de que possamos depender em todas as emergencias concebiveis. Esta a razão de reservas com o artigo 51. E' ainda a razão por que devemos fazer uso devido e adequado de tais reservas, para realizarmos os propositos da Carta, enquanto ainda conservamos razoaveis precauções contra seu fracasso numa hora de necessidade.

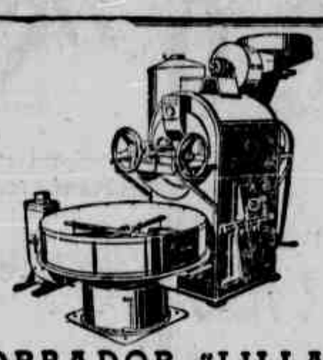

TORRADOR "LILLA" para Café - a Ar Quente

RESULTADO de 28 anos de prática na fabricação destas máquinas. Mais de 600 em perfeito funcionamento por todo o Brasil e no Exterior (Argentina, Uruguai, Paraguai, Venezuela, Martinica). Torra em 10 a 20 minutos. 1 Metro de lenha dá para 40 sacos! Manejo ao alcance de uma criança. O café sai com melhor gôsto e aroma.

Solicite-nos prospetos

Fábrica de Máquinas LILLA & IRMÃOS

Fundada em 1918

R. Piratininga, 1027/1045 - Cx 230 - S. Paulo

Oficinas e fundição em Guarulhos (São Paulo)

OUTROS PRODUTOS "LILLA" Moinhos e elevadores para café. Motores elétricos. Engenhos para cana. Máquinas para picar carne (motorizadas e de impulsão por correia). Enchedeiras para linguiça e outros produtos. Bombas elétricas, a vento e manuais para agua. Máquinas para matar formigas. Máquinas para fazer pipocas. Cortadores de forragem. Discos para moinhos. Carrinhos de armazem e rodas de borracha. Moinhos de rosca e cilindros para padarias, fábricas de macarrão, pastelarias etc.

Pelos Municipios

BARREIROS

BARREIROS, 21 (Do correspondente) — Estiveram animados os festejos carnavalescos nas séde dos clubes desta cidade. O Clube Tanoeiros saiu no domingo e terça-feira de Carnaval, exibindo três carros alegoricos, artisticamente confeccionados.

A diretoria desse clube enviou ao correspondente do DIARIO, aqui, um convite especial para os bailes levados a efeito em sua séde, nos três dias de Momo.

O Clube Caladores tambem se exibiu, fazendo parte de seu cortejo dois carros alegoricos e numerosos figurantes fantasiados à oriental.

VIDA ESPORTIVA — Esteve nesta cidade, domingo, 9 do corrente, a delegação do Torre Football Clube que realizou um jogo com a Associação Esportiva Central Barreiros.

Casos de cura de lepra

WASHINGTON, 22 (U. P.) — O superintendente do Hospital Naval de Carville revelou hoje, que 19 pacientes tiveram alta, aparentemente curados de lepra. Essa cura provavelmente foi realizada com o emprego de promina, que é uma droga do grupo das sulfonas. Varios pacientes tratados com outros tipos de sulfona tambem conseguiram alta, com a molestia estacionaria. O tratamento estendeu-se de um ano e meio em alguns casos até cinco anos em outros, e a alta só foi dada depois de um ano de bacterioscopia negativa. Até agora não houve recaidas.

Mackenzie King esteve doente de pneumonia

OTTAWA, 22 (R.) — O sr. Mackenzie King esteve em perigo de vida ha dois dias passados, quando foi atacado de uma forte pneumonia.

Se bem que ainda de cama, o chefe do governo canadense já assumiu suas atividades, tendo assinado, hoje, varias cartas.

Hoover volta aos Estados Unidos

LONDRES, 22 (R.) — O sr. Herbert Hoover, ex-presidente dos Estados Unidos, deixou hoje, de avião, este país a caminho de sua patria, levando um relatorio da situação alimentar da Alemanha Ocidental.

O sr. Herbert Hoover escusou-se de fazer comentarios sobre o relatorio até que o mesmo tenha sido entregue ao presidente Truman...

Inquerito sobre a morte da ministra

LONDRES, 22 (U.P.) — Causou bastante sensação a noticia de que haverá um inquerito publico sobre a morte da ministra de Educação, senhorita Ellen Wilkinson.

Varios jornais abrem manchette, e o Daily Express afirma que desempenhará papel importante no processo uma caixa de tablette que miss Wilkinson obteve antes de ser internada no hospital.

Escassez de material ferroviario

NEW YORK, 22 (U. P.) — Os países latino-americanos, que necessitam de material rodante ferroviario para desenvolver suas novas industrias e seus planos de industrialização futuros, têm encontrado dificuldades para as compras que desejam realizar nos Estados Unidos devido á escassez de materiais basicos, a qual restringiu a produção em 1 % de sua capacidade maxima.

Segundo cifras facilitadas á United Press por organizações oficiais da industria, a capacidade maxima de produção de vagões é, em tempos normais, de 14 mil por mês, excluindo-se os vagões construidos particularmente pelas empresas ferroviarias. A produção atual, entretanto, é apenas de 2.500 vagões por mês, cerca de 17 % do que se poderia produzir.

DISCUTIRÁ AS RELAÇÕES ARGENTINO-AMERICANAS

ALEXANDRIA (Virginia), 22 (U. P.) — Anuncia-se que o embaixador argentino discutirá as relações entre a Argentina e os Estados Unidos, falando pelo radio, domingo à tarde.

PARTICIPAÇÃO NOS LUCROS DAS EMPRESAS

BUENOS AIRES, 22 (U. P.) — O deputado Serrot, da oposição radical, apresentou à Camara um projeto de lei, assegurando aos empregados e operarios uma terça parte dos lucros da empresa em que trabalhem. Com isso, a oposição procura adiantar-se ao decreto de Peron no mesmo sentido, anunciado para a proxima segunda-feira. Entretanto, de acordo com o projeto, serão feitas grandes deduções de lucro liquido, antes de proceder-se à divisão entre empregados e empregadores.

SELEÇÃO DE PEDIDOS DOS EMIGRANTES

ROMA, 22 (U. P.) — A missão argentina de imigração iniciou a segunda fase dos seus trabalhos que consiste na seleção de cem mil pedidos apresentados pelos italianos desejosos de emigrar. Essa seleção deverá estar terminada até primeiro de março, quando começará a escolha dos imigrantes propriamente dita.

CONDENADO A' PRISÃO PERPETUA

PARIS, 22 (R.) — A côrte de expurgo de Strasburg condenou, hoje, à prisão perpetua o alsaciano Jung George, de 53 anos de idade, o qual, durante a guerra, alistou-se nas fileiras das tropas de assalto alemãs sendo, depois, nomeado assistente-chefe do campo de concentração de Dachau. Jung é responsavel pela morte de 500 prisioneiros politicos franceses e acusado de haver denunciado alguns alsacianos aos nazistas durante a ocupação germanica.

CHAMADO A PRESTAR DEPOIMENTO

VENEZA, 22 (U. P.) — O tribunal aliado que julga o ex-marechal Kesselring chamou para prestar depoimento, novamente, o coronel Alexander, ex-agente britanico que prestou serviços ao exercito alemão. Segundo se recorda, o referido militar inglês revelou ter prestado serviços ao exercito alemão e identificou seis documentos. Um porta-voz do tribunal declarou que o capitão Alexander havia prestado serviço como oficial do serviço secreto do exercito alemão até a invasão da Polonia, tendo obtido informações sobre os problemas de abastecimentos alemães, como outros segredos militares.

Grave a situação alimentar na Rumania

LONDRES, 22 (U. P.) — E' sumamente grave a situação da Rumania, no que diz respeito aos alimentos. Segundo um diplomata rumeno que acaba de chegar a Londres, poderá ocorrer um verdadeiro desastre, a menos que chegue rapidamente ajuda do exterior. Acrescenta que os ultimos recursos locais estarão esgotados, logo mais, agravando-se a situação do povo já faminto.

Distribuição de quotas de cacau

WASHINGTON, 22 (U. P.) — O conselho internacional de viveres de emergencia anunciou a distribuição de quotas de cacau para 47 paises durante o ano comercial a terminar em 30 de setembro proximo. Informações de Washington indicam que, pela primeira vez, o Brasil é sinatario dos acordos do Conselho de Emergencia.

INEDITORIAL

O memorial transcrito abaixo foi dirigido por meu irmão, JOSE' RAMOS DE ALBUQUERQUE, ao SPORT CLUBE DO RECIFE em virtude dos motivos que expõe abaixo. Como não obtivesse até a data de hoje qualquer resposta, e cumprindo o prometido, publico o presente Memorial, responsabilizando-me por ele, desde a inicial palavra Ilmo. Sr. Presidente até a ultima que é atenciosamente.

Recife, 15 de Fevereiro de 1947.

Cristino Ramos de Albuquerque
(Firma reconhecida)

Ilmo. Sr. Presidente do Sport Clube do Recife.

JOSE' RAMOS DE ALBUQUERQUE, brasileiro, solteiro, socio contribuinte da categoria Juvenil desta agremiação esportiva, inscrito sob o numero 10.066 vem expôr a V. S. o seguinte:

I — No dia 26 de janeiro do corrente ano, o Sport dava mais uma de suas costumeiras "Manhãs de Sol". Aproveitando um dos direitos de que todo e qualquer socio dispõe qual o do art. 26.º n. 1 dos Estatutos, isto é, "frequentar a séde social com sua familia, bem como gozar das diversões sociais", dirigi-me em companhia de minhas duas irmãs (cujos nomes estão discriminados na minha proposta, em obediencia ao art. 27.º dos Estatutos) para a séde desta agremiação. Ela que, diante de uma grande multidão de familias vi-me proibido de entrar pelo porteiro, o atual subsecretario, num gesto deselegante e fóra das normas de educação costumeiras a um cidadão de nossa sociedade, e associado em desarmonia com o art. 28.º n. 8, que diz, como dever do socio, portar-se com a maior decencia de urbanidade no recinto social e em qualquer outra dependencia do Clube, maximé quando investido de qualquer encargo.

O dito sub-secretario, que no momento acumulava as funções de porteiro, gritou em alta voz, sendo ouvido por todos os que desejavam entrar naquela ocasião, e para vergonha de mim e minha familia: "Você já foi desligado. A Comissão de Sindicancia já lhe tocou o pau".

Aturdido, surpreso e ofendido retirei-me sem discutir para minha casa, sendo acompanhado pelos presentes que nos olhavam de maneira, ora de comiseração, ora de hilariedade.

E' diante deste fato que venho lançar o meu protesto.

Antes de tudo, tendo entrado em janeiro de 1946, aprovado após a necessaria sindicancia conforme manda o art. 30.º, paragrafo primeiro e unico, letras a) e b), fui admitido e neste Clube permaneci durante todo o ano de 1946, não sendo dentro de todo este periodo, chamado nem de leve a minha atenção contra desrespeito a [illegible] numero do artigo 28.º dos Estatutos.

Sempre em dia com as mensalidades, não tinha pois, em motivo que me escusasse de comparecer às reuniões do Clube.

Assim o fiz, e recebi em troca inoportuna e intempestivamente, o já citado impedimento.

Quando este tradicional Clube achou razoavel a minha inclusão em seu quadro social, comunicou-me esta decisão através de uma atenciosa carta. Por que não fez o mesmo quando desta minha retirada? Por que não aduziu as razões de minha eliminação?

Só me cabe pensar que o Departamento destinado pelos Estatutos a fazer este serviço está completamente desorganizado ou acefalo.

Acefalo está porque aquilo de maneira nenhuma é geito de comunicar semelhantes decisões, principalmente porque, quando elas têm cabimento, são feitas discretamente da mesma forma com que fazem as sindicancias e pelas vias normais, e não oralmente, através de um orador que se exprime em giria e não em termos estatutarios.

Forçado pelas circunstancias rejo-me na necessidade de exigir uma detalhada explicação de meu caso, com as suas razões explicitas, explicação esta que deve ser endereçada para minha residencia na rua Bêco da Fabrica n. 348 — Madalena.

Em caso contrario, isto é, de não ser enviado qualquer esclarecimento dentro de 8 dias serei forçado a tomar outras providencias, entre elas publicando estas linhas em forma de carta aberta, pelos jornais, dirigido a V. S.

Sem mais, subscreve-me atenciosamente

José Ramos de Albuquerque

(1294)

A HISTORIA DE "ANNA", ETC.

(Conclusão da ultima pagina)

com estes detalhes, excluir propositadamente os fatos de acordo com os quais está sendo concluido agora o inquerito a cargo de Cassinelli e do "C", e, finalmente, nos reportamos a outra versão (na verdade bastante precisa) sobre a "Anna", versão essa que poderemos definir e intitular de: "a outra campanha".

POBRES E INGENUAS DACTILOGRAFAS, CUIDADO!

Nos fins de abril tomava posse do quartel da "via" Borgovico n.º 1, o grupo de "Lince", grupo esse, no que parece, composto de partisãos recrutados à ultima hora.

Anna Maria Bianchi era a secretária do grupo. Era sinão quando, a 1.º de maio, se reune em Como a verdadeira 52.ª Brigada, isto é, aquela que tinha como nervo os partisãos descidos das montanhas da região comasca. A 52.ª Brigada fixa a sua séde na "via" Borgovico sob o comando de "Pietro" (Michele Moretti) e de "Pierino" (Dell'Erra Erminio). O Grupo do "Lince" levanta acampamento, deixa-se ficar durante alguns dias junto ao famoso café Rebecchi para depois demorar-se bastante na "Villa Triste", da "via" Bellinzona.

Mas a secretária do grupo, a "Anna", é deixada nos vastos salões dos ex-escolares "Ratti" e ali permanece mesmo com a chegada dos novos hospides. O passado da garota não era exclusivamente "bom" mas nem por isso "Pietro" e "Pierino" fecham os olhos, mantendo-a confinada nas dependencias até que, por uma ordem de Niccola (que suspeitava dela como cumplice da morte de "Joric") é transferida para o Grupo Volante "Oraslo", de "Lince". Aqui foi que chegou a ordem de morte dada contra Anna, conforme se afirma.

Quais os motivos aduzidos? "Anna" conhecia os abusos cometidos nos carceres secretos e havia feito ameaça de revelar as violencias cometidas, no momento que fosse maltratada.

Por isto dispensam a "Anna" um tratamento de favor: — condenada, sim, mas "encarcerada", não se poderia propriamente dizê-lo. "Lince" tambem, desde o principio, se opõe ao assassinato da garota e lhe dá plena liberdade de ficar a vontade no interior da "Casa Vermelha". Mas (sempre de acordo com a versão) o Partido Comunista italiano tinha que atingir o seu objetivo: e assim é que, na ausencia do "Lince", fa-la transferir para Dongo, como se secretaria fosse daquele Comando Partisão, dando a entender ao "Lince", que a puzesse em liberdade, mas confiando ao mesmo tempo aos partisãos do lugar a missão de vigiá-la, como se prisioneira fosse.

CARTA BRANCA E SENTENÇA DE MORTE

Para executar a sentença dada lá do alto, um tal "Maestrello", conhecido sob o nome de S. T. Pippo, foi o escolhido, ao qual se passou carta branca afim de dar serviço na garota, a perseguida dactilografa.

Detalhe interessante, gracioso: — durante a sua estadia no Alto Lago, o sedizente oficial fez com que um tal "Musso" (alto, magro, então de barbicha negra) lhe fizesse entrega de um punhado de joias da famosa Coluna "Mussolini", entre as quais um bracelete de platina marchetado de gemas e pedras preciosas, no valor de umas 800 mil liras... Bagatela, como se vê... A quem teria sido entregue tal tesouro? Misterio absoluto.

Seja lá como fôr, o recem-chegado (aparte a "oferta" das joias e pedras preciosas) teve um acolhimento frio e não pode levar a efeito o seu plano enquanto os partisãos de Dongo não quisessem assumir a responsabilidade. E assim foi que a vida da condenada garota prosseguiu normalmente até meados de junho.

ELIMINADA!

Uma tarde, Anna Maria Bianchi achava-se num café de Dongo, quando um carro parou à porta. Saltam do automovel dois homens e uma mulher, os quais convidam a "marcada" a subir e dar um passeio noturno em sua companhia. O fim podeis imaginá-lo; — durante o tal passeio Anna foi assassinada. O cadaver da infeliz garota foi jogado ao lago, e dali retirado no dia seguinte, nas proximidades de Acquaseria, ao que parece.

Quem eram os executores da sentença? No automovel se encontravam as seguintes pessoas: "Nando", que agora anda livremente; Natalino Negri — procurado pela policia porque indigitado como co-autor de furto dos quadros de Cernobbio, mas que continua a fazer diariamente belos passeios à "Galleria" de Milão. Quanto à mulher, trata-se, uma tal "Milka" bem conhecida entre os partisãos de Como.

A concluir: — A interminavel cadeia de furtos e crimes.

Quando V. adquirir uma caneta, observe o seu valôr...

Os fabricantes das canetas SHEAFFER sugerem, antes de qualquer aquisição, um exame detalhado, uma critica imparcial das canetas "TRIUMPH", comparando-as com qualquer outra marca e com outros preços. Com isso, você terá a certeza de que descobriu aquilo que a ciência tem provado — que "TRIUMPH" é a caneta mais bem fabricada, a mais bela, a que escreve melhor e a que ultrapassa em valor o seu preço!

Quando V. adquirir tinta de escrever, observe suas qualidades...

A composição da tinta SKRIP é de ingredientes 100% quimicamente puros. Por isso SKRIP é de fluidez extraordinária, seca ràpidamente e não deixa sedimento, o que proporciona uma escrita clara, limpa, de fixidez e durabilidade garantidas.

SKRIP não ataca o mecanismo delicado de nenhuma caneta-tinteiro nem as penas comuns. Examine todas as qualidades da tinta SKRIP da SHEAFFER que vão de sua composição ao seu acondicionamento em cubo-tinteiro especial.

Skrip

Representantes exclusivos para o Brasil: M. AGOSTINI & CIA. LTD.
Rio - Av. Rio Branco 1.º andar - Caixa Postal 1

SHEAFFER'S
A jóia que escreve

À VENDA NAS BOAS CASAS DO RAMO

O CRUZEIRO

NESTE NÚMERO, CONTINUAÇÃO DA APRESENTAÇÃO DAS SENSACIONAIS NOVIDADES PARA MODA, ENVIADAS DIRETAMENTE DE PARIS POR ALCEU PENA.

1 DELINQUÊNCIA JUVENIL, uma reportagem de David Nasser e Jean Manzon, feita ao vivo em tôda a cidade. Os dois repórteres surpreendem os menores delinqüentes em plena ação e acompanham-nos à casa de triagem, onde serão distribuídos às muitas escolas correcionais do Distrito Federal. Uma das mais impressionantes reportagens dos conhecidos jornalistas.

2 INQUISIÇÃO NO BRASIL, de David Nasser, é a história tenebrosa do Tribunal de Segurança Nacional. O Promotor Himalaya Virgolino adverte os advogados de defesa de "que tôdas as suas parolagens são inúteis porque o juiz traz a sentença pronta no bôlso". Essa reportagem sensacional é o fruto de revelações contidas nas provas taquigráficas do um julgamento.

3 O IMPOSSIVEL ACONTECE, uma nova seção de Patrícia de Queirós. Uma seção que apresentará aos leitores os fatos mais emocionantes e pitorescos, tristes e alegres, acontecidos no mundo inteiro. Fatos que costumam arrancar de quem os lê, exclamações de assombro e admiração.

4 QUANDO O HOMEM AMA, romance de Otavus Roy Cohen. Neste número apresentamos o penúltimo capítulo dêsse emocionante romance, extraído da vida de todos os dias. Amor, ódio, ciúme, traição, dedicação, abnegação, tudo se encontra nesta história de um expedicionário.

5 O CONDE MATARAZZO PERANTE A JUSTIÇA, de Orlando Criscuolo e Nicolau J. Leite. Depois da orgia estadonativo e Executivo, se enfeixavam na mão do Ditador, esta é a primeira vez que um potentado comparece à barra da justiça para responder pelos seus crimes. Matarazzo, com todos os seus milhões sendo julgado pela justiça brasileira.

6 E MAIS AS SEÇÕES HABITUAIS, com Rachel de Queiroz, Antônio Rangel Bandeira, David Nasser, Geraldo de Freitas, Hélio Fernandes, Ary Vasconcelos, Jean Manzon, Aciely Netto, Millôr Fernandes e Franklin de Oliveira.

Atos do Governo Estadual

(Conclusão da 4.ª página)

assistente padrão "F" da Colonia de Alienados, para exercer, em comissão, o cargo de diretor do Manicomio Judiciário, padrão "H", da Assistencia a Psicopatas, atualmente vago;

revertendo ao serviço ativo, Sergio Henrique Cardim Junior e considerando-o em disponibilidade no cargo de escriturário, padrão "I", da padronização vigorante, para oportuno aproveitamento, visto não haver vaga presentemente;

nomeando José Paraense Rodrigues para exercer, interinamente, o cargo de interno academico — padrão "B", do Hospital de Alienados, da Assistencia à Psicopatas, atualmente vago;

nomeando a professora Angelita Pereira de Sousa para reger a cadeira n.º 276, terceira entrancia, padrão "C", localizada nas Escolas Reunidas Julio Pires Ferreira, da sede do municipio de Vicencia, durante o impedimento da efetiva, Susana Claudino da Silva, que se encontra licenciada, ficando dispensada da interinidade daquela cadeira Severina Farias de Araujo, visto não ser diplomada;

nomeando a professora Carolina Edeltrudes de Lima Barreto para reger a cadeira n.º 16, primeira entrancia, padrão "C", localizada no Grupo Escolar Alfredo Reis, da sede do municipio de Jatiná, durante o impedimento de Durvalina da Cruz Lima, que se encontra licenciada;

nomeando Noemia Alzira da Silva para exercer o cargo de zeladora, padrão "A", do Grupo Escolar Landelino Rocha da capital, durante o impedimento da efetiva, Maria Carmelita de Oliveira, que se encontra licenciada;

tornando sem efeito, a pedido, o ato n.º 238, de 4 do corrente, em virtude do qual foi designada a inspetora escolar da capital, padrão "H", Consuelo Meira Freire, para exercer o cargo de assistente técnica, padrão "J", do Departamento de Educação, durante o impedimento da funcionária efetiva, Eulália Gomes da Fonseca;

tendo em vista a comunicação do juiz de direito da comarca da Vitória de Santo Antão, constante do ofício de 10 do corrente, e considerando que o oficial de justiça daquele município José Francisco do Nascimento não se inscreveu no concurso aberto para provimento daquela serventia, resolve, nos termos do art. 21, § 3.º do Estatuto dos Funcionarios Publicos Civis do Estado, exonerá-lo do referido cargo;

designado o escrevente juramentado do cartorio do 1.º tabelião, escrivão do Civel e Anexos, privativo de Orfãos, Interditos, Ausentes e Menores Abandonados do municipio de S. Bento de Una, Dirceu Raimundo da Silva, para oficial substituto da aludida serventia, apostilando-se o respectivo titulo;

nomeando José de Anchieta de Lira Vaz para exercer, interinamente, o cargo de escrevente juramentado do cartorio do 1.º tabelião, escrivão do Civel e Anexos, privativo do Registo de Imoveis e Hipotecas do municipio da Aliança;

nomeando Isaias Ferraz, para exercer, interinamente, o cargo de prefeito do municipio do Altinho, atualmente vago;

exonerando, a pedido, Artur Guilherme Correia, do cargo de prefeito do municipio de Tamboé, e nomeando Luis Cavalcanti Filho para exercer, interinamente, o referido cargo;

nomeando Manuel Olimpio Sales, para exercer, interinamente, o cargo de prefeito do municipio das Panelas, atualmente vago;

readmitindo Heitor Alencar Araripe Duperron, na serventia vitalicia de avaliador judicial da capital, em virtude de ter sido extinto o cargo de avaliador privativo da Fazenda, exercido anteriormente pelo referido serventuario, ficando dispensado do mesmo cargo Luiz Mágno da Camara Pimentel, que vinha exercendo interinamente;

exonerando, a pedido, Ozita Pereira de Morais, do cargo de datilógrafa, padrão "C", da Diretoria das Docas e Obras do Porto do Recife, visto ter aceito outro cargo, no Instituto dos Industriários, e nomeando Jefferson Barbosa Teixeira auxiliar referencia III extranumerário mensalista da Diretoria de Obras Publicas, aprovado em concurso, para o cargo de datilografo, padrão "C", em estágio probatório, na referida vaga;

nomeando o datilografo padrão "C" da Diretoria de Docas e Obras do Porto do Recife, Domingos Benigno de Azevedo Guedes, aprovado em concurso, para exercer, em estágio probatório o cargo de escriturário padrão "D" da mesma Diretoria, vago, em consequencia da nomeada Ozita Pereira de Morais não haver tomado posse do mesmo cargo, por ter aceito outro no Instituto dos Industriários e para a vaga de datilografo, nomeando Rilda de Melo Correia, aprovada em concurso, tambem para estágio probatório;

nomeando Jaaziel de Sousa Campos aprovado em concurso, para exercer, em estagio probatório, o cargo de escriturario padrão "D", da Diretoria de Docas e Obras do Porto do Recife, vago, em virtude da exoneração, a pedido, pelo ato n.º 12, de 4 de janeiro ultimo, de Olga Ferreira Bastos;

tendo em vista o ato n.º 319, de 13 do corrente, que efetivou Rosa de Lima Maciel no cargo de escriturario padrão "D", da Diretoria de Fiscalização dos Serviços Publicos Contratados, resolve determinar que a mesma continue a exercer, interinamente, o cargo de escriturario padrão "F", da Diretoria de Obras Publicas, cujas funções já vem ocupando, de acordo com o ato n.º 2539, de 31 de outubro de 1946;

nomeando o escriturario padrão "D" Inaldo de Albuquerque Nogueira para exercer o cargo de recebedor padrão "I" da Diretoria de Docas e Obras do Porto do Recife, vago, em consequencia do falecimento de Clovis Rodrigues da Rocha, ficando dispensado do cargo efetivo de escriturario padrão "D"; exonerando o engenheiro civil Odilon Lima de Souza Leão do cargo de engenheiro-chefe de secção padrão "N" da Diretoria de Docas e Obras do Porto do Recife, visto ter sido nomeado em carater efetivo para o cargo de diretor do Departamento de Engenharia do Instituto de Previdencia dos Servidores do Estado;

nomeando a auxiliar referencia IV, extra-numeraria mensalista do Departamento de Estrada de Rodagem, Elza Guimarães de Souza, aprovada em concurso, para exercer, interinamente, o cargo de escriturario padrão "D", da Diretoria de Obras Publicas, durante o impedimento da funcionaria efetiva Maria Natalice Vieira da Silva.

— O interventor federal, acompanhado do seu oficial de gabinete, compareceu, ontem, pela manhã, à solenidade de posse do general Castelo Branco no Comando da 7.ª Região Militar.

— Em face da denúncia dirigida ao interventor, por carta, pelo deputado Gercino de Pontes, resolveu o governo, pela Secretaria do Interior e Justiça, mandar abrir um inquerito, afim de apurar as irregularidades apontadas na aludida missiva, que teriam lugar na atual administração da prefeitura de Rio Formoso.

SECRETARIA DA SEGURANÇA

O secretario da Segurança assinou as seguintes portarias:

nomeando Jeronimo Ferreira de Morais e Aureliano Correia de Araujo para exercerem, respectivamente, os cargos de comissários de policia do 1.º distrito, séde, e da localidade Olho D'Agua de Dentro, do municipio de Canhotinho, e exonerando os atuais, Lidio Agripino de Alcantara e Jeronimo de Barros Melo;

nomeando o cabo Euclides Francisco Bezerra para exercer o cargo de suplente de comissário de policia do 2.º distrito, Joaquim Nabuco, do municipio de Palmares, atualmente vago.

PREFEITURA

DIRETORIA DA FAZENDA — IMPOSTOS E TAXAS EM CHAMADA — Imposto predial, aguas não devidamente canalizadas, terrenos não edificados e não murados, taxas de iluminação, limpeza e calçamento do bairro de S. José, conforme edital n.º 4 da 2.ª secção, em 14|2|47.

INSCRIÇÃO PARA PAGAMENTO DE JUROS DE APOLICES — Acha-se aberta, até o dia 28 do corrente, na secção de expediente, a inscrição dos portadores de apolices da Divida Publica Municipal (dec. nº 218), para pagamento de juros relativos ao coupon n.º 28.

HABITE-SE E VALORES LOCATIVOS — A Diretoria da Fazenda está avisando aos interessados que doravante só poderão ser concedidas licenças para ligação de luz em casas novas ou reconstruidas, de alvenaria, taipa ou madeira, mediante a apresentação do documento de habite-se, expedido pela Diretoria de Obras.

Está avisando, ainda, que nos mesmos requerimentos de habite-se, deverá ser pedida a arbitragem do valor locativo do imovel para os efeitos da Lei do Inquilinato.

Tais requerimentos, bem como os de obras, deverão ser acompanhados de copias, conforme determina a portaria n.º 443, de 22|11|46.

IMPOSTO DE MOCAMBO — A Diretoria da Fazenda está apelando para os proprietarios de mocambos de aluguel, no sentido de efetuarem os pagamentos de impostos respectivos nessa repartição ou aos coradores em domicilios, afim de evitar a remessa dos mesmos impostos para a cobrança executiva.

AVISO AOS DESPACHANTES — Estão sendo avisados os despachantes e respectivos ajudantes de que só podem funcionar nessa repartição os que estiverem quites com os cofres municipais.

— A Prefeitura está tornando publico que transferiu o gabinete do prefeito e a Secretaria, para a rua da Aurora n.º 265, 1.º andar.

INSTITUTO DE PREVIDENCIA DOS SERVIDORES DO ESTADO

Este Instituto está avisando aos seus contribuintes que as carteiras de Empréstimo Imobiliário e Empréstimo Comum se acham com as suas operações encerradas, até posterior deliberação.

— Estão sendo convidados a comparecer no Departamento de Serviços Gerais: Edeltrudes Neves Freire, Romildo José Ferreira Gomes e Renato Gonçalves de Albuquerque Silva.

JUNTA MEDICA

A Junta Medica está convidando a comparecer no Departamento de Saude Publica, às 14 horas de amanhã, os seguintes requerentes: Severino José da Silva — José Costa — Pedro Mendonça Rodrigues — Natanael Gonçalves da Silva — Maria José Conrado — Milton Brito de Oliveira — Jayme de Oliveira — Manoel Gomes de Oliveira — Americo Eustaquio Lucena — Maria Julia de Mélo — José Dias da Silva — Antonio Dias de Araujo — João Bispo da Silva — Antonio Correia da Silva — Arnaldo de Souza Malheiros — João Inacio de Oliveira — José Orlando de Oliveira — José Pedro do Nascimento — Cicero Luiz de Souza — Maria Amelia Carneiro Leão — Lourenço Gomes de Lima — José Nery de Souza — Alaide Carmelita E. Pedrosa — Elvira Pereira Santos — Jacy Cavalcanti de Souza — João Acioli Lins — Paulo José de Souza — Anisio Joaquim de Mélo — Celina Didier de Morais — Francisca Santos — Maria de Jesus Brayner — José Leandro da Silva — Vicente Gregorio das Chagas — Alcides Pereira Guerra — José Francisco da Silva Filho — Dr. Bernardo Radunsky — Geraldo Leite da Silva — Carlos Ferreira da Cruz — Abelardo da Rocha Leal — Milton José Marques Meira — José Rodrigues de Souza — José Januario dos Santos e Adail Lelia dos Santos.

SANEAMENTO

O Departamento de Saneamento está convidando as pessoas abaixo indicadas a comparecer, com urgencia, à Secção da Receita (Serviço de Consumo), para prestarem esclarecimentos necessários ao andamento das suas petições dirigidas ao Tesouro do Estado e à mencionada repartição: Milton Francisco de Paula — Francisco Marques de Souza — João Antonio Barreto — Sociedade de Imóveis e Representações Ltda. — Lucia d'Aquino Fonsêca (4 proc.) — José Francisco da Silva Sales — Serafina Maria Carneiro — Walfrido Advincula — Maria Ana Vieira da Cunha e Silva — Manoel Alves de Lima — Cicero Celso de Albuquerque e Zadir Castelo Branco.

Em audiencia especial, foi recebido ontem, à tarde, pelo interventor, o general de divisão Francisco Gil Castelo Branco, novo comandante da 7.ª Região Militar e da 7.ª Divisão de Infantaria, com séde nesta capital.

Foi recebido com as honras protocolares de primeira visita oficial e as continencias do estilo ao penetrar no saguão de honra do 1.º andar, onde o interventor, após os cumprimentos, apresentou ao ilustre chefe militar recem-chegado todos os secretários do governo e o prefeito do Recife.

Em seguida, o general Castelo Branco esteve com sua esposa em visita particular ao chefe do governo.

OSVALDO

Leiloeiro Oficial, com Deposito no Tesouro Nacional

PRIMOROSO LEILÃO

Terça feira, 25 do corrente, ás 3 horas — da tarde —

EM SUA AGENCIA, A' RUA DA AURORA 65 TUDO, VERDADEIRAMENTE, AO CORRER DO MARTELO

Primorosa Sala de Jantar, com 12 peças, em imbuia, Entalhada; Elegante Dormitorio Conjugal, com 9 peças; Distinto Grupo "GERDAU", para Escritorio; Modernos Grupes Estofados, para Salas de Visitas; Importante Armario-Discotêca; Bôa Estante para Livros; Otimo Balcão Envidraçado; EXCELENTE MOTOR "SINGER" PARA MAQUINA DE COSTURA; Dois Bons Bureauxs de Imbuia; IMPORTANTE MAQUINA PARA LAVAR ROUPA; Otimo FOGÃO A GAS, DO FAB. "JUNKERS"; Vários Outros Fogões a Carvão e Lenha; Bonitos Carrinhos para Crianças; Mesas; Cadeiras; Camas e Grande Variedade de Mobiliarios Avulsos que serão vendidos AO CORRER DO MARTELO, por ocasião deste

PRIMOROSO LEILÃO

Terça feira, 25 do corrente, ás 3 horas — da tarde —

AGENCIA OSVALDO — Rua da Aurora 65 — Fone 2006 —

PRIMOROSO LEILÃO

REALIZARÁ

FILGUEIRAS

LEILOEIRO OFICIAL

5.ª feira, 6 de Março de 1947 — Ás 15 horas

— Na Agencia á Rua Direita, 18 —

Primorosa SALA DE JANTAR EM IMBUIA com 12 peças — Fino e moderno dormitorio conjugal em Imbuia com 8 peças — Importantes grupos estofados em côres diversas — Dormitorio conjugal com 5 peças — Otima sala de jantar com 9 peças — Otimo conjunto para sala de jantar composto de dois buffets, mesa e 8 cadeiras — 3 Guardas-roupas — 6 Penteadeiras diversas — Petisqueiro — Cristaleira — Mesa com pé de coluna — NOVO E MODERNO APARELHO DE RADIO SARATOGA, em caixa de Imbuia — Estante e Bureau — Cadeiras diversas — Comoda — Moderno Berço de Imbuia — Carro-berço para criança — Bôa armação envidraçada com portas corrediças (medindo 3 metros) — 2 Caixas Registradoras tipo popular — Relogio de parede tipo "Cuco" — 2 mesas de Radio e inumeros objetos que estarão presentes a este

PRIMOROSO LEILÃO

IOFOSCAL

O fortificante indicado para as crianças em idade escolar

EDITAL

Havendo se extraviado as cautelas de ns. 11419 e 12507, emitida pela Agencia n. 2, da Caixa Economica Federal de Pernambuco, vai ser requerida uma 2.ª via, afim da mesma ser liquidada, ficando sem nenhum valor a original.

Recife, 22 de Fevereiro de 1947.

(13940)

IOFOSCAL

O fortificante indicado para as crianças em idade escolar

A tragica contra-partida

(Conclusão da 4.ª página)

identico ao outro desenvolvido durante a guerra contra a Alemanha. O novo plano quinquenal russo está dividido em duas etapas: uma de três e outra de dois anos. Reclama o orgão dos sindicatos operarios sovieticos, o "Trud", "a mais ferrea disciplina" entre os trabalhadores, para obter-se o aumento da produção industrial e agraria. Na União Sovietica só se fala, no campo das atividades civis, hoje, em "vitorias" e "triunfos", para o "cumprimento incondicional das diferentes quotas de produção assinaladas no novo plano quinquenal".

Tal o panorama do país, onde quem presumidamente manda é a classe operaria. Aos trabalhadores os chefes vermelhos só pedem disciplina, cada vez mais disciplina, e essa "de ferro", para o exito na nova batalha da produção. Age-se ali como se predominasse o espirito da livre empresa no país. Estimula-se a liberdade de iniciativa do operario, qual se o "Trud" fosse editado na Suiça ou nos Estados Unidos.

Vimos aqui, há pouco, homens publicos de responsabilidade se sentarem numa mesa para prestigiar um funcionario relapso, faltoso, cinico, que há 14 anos não faz outra coisa senão empunhar a pena de Aretino, intimidando governos de fantoches de autoridade, como os infelizes da ditadura. Achou um ministro disposto a puni-lo. Em qualquer país do mundo, esse malandro estaria demitido por inepto para o serviço publico. Aqui, um percevejo da ditadura e do Tesouro, desses que chupam o sangue da nação, insulta o ministro que se dispõe a obrigá-lo a reconhecer o principio da hierarquia, e por isto recebe almoços de politicos desocupados. E' a confusão getuliana que prossegue na anarquia dos valores e das responsabilidades.

Falando aos seus concidadãos, dizia George Washington: "Rogo fervorosamente a Deus que incline os corações dos cidadãos a cultivarem o espirito da subordinação e obediencia ao governo."

Como um governo que se preza deverá impor a sua autoridade aos funcionarios que o caluniam, que o insultam, senão punindo-os de acordo com o estatuto do funcionalismo?

UMA AUTOBIOGRAFIA

(Conclusão da 4.ª página)

figuras de heróis ao lado de homens humildes — nota-se que o autor não conta tão somente a sua história, mas recria um mundo de que não se fez o eixo, mas simplesmente uma peça. De que não foi o divino criador, mas uma das suas criaturas. Por isto mesmo acreditamos que Mark Twain pudesse estender a sua autobiografia até onde fosse o seu ilimitado poder de sentir e ver. E poucos autores que nos dêem a impressão de ver tão naturalmente nos contrastes da natureza humana, e reproduzir depois com tanto espirito o que naturalmente viu.

Figuras como a do celebre general Grant, de Teodoro Roosevelt, do romancista inglês Louis Robert Stevenson, de Helen Keller, que cruzam com tantas outras de um nome menos luminoso mas de um bem definido caráter, dão impressão de mais humanamente vivas, mas fisicamente reais nas páginas desta autobiografia do que em muitos dos classicos compendios de história e de literatura, quando delas se ocupam. Porque o grande segredo de Mark Twain é o segredo dos artistas feitos na arte, não direi da caricatura, mas dos contrastes a branco e preto — o de fixar rapidamente, do primeiro golpe de observação, o que de uma figura ou de uma paisagem é mais intimamete tipico, ou mais flagrantemente verdadeiro.

Neste seu livro de memórias Mark Twain não é menos fiel ao carater de toda a sua obra de ficção: nele o sério e o burlesco, o tragico e o comico, essas duas faces inseparaveis da vida humana, se entrelaçam para os efeitos emocionais mais diversos e de mais surpreza. E muitas vezes é nas imagens burlescas que ele dissimula as suas verdades mais profundas.

Não é comum em um autor celebre falar de si mesmo, de todas as suas aventuras, muitas delas de um sabor tragico, e que não se exceda em uma enfase, e nem deixe á sua natureza sentimental que eleve em nenhum momento a sua voz de teatro. Mark Twain na sua autobiografia revela essa virtude quase heróica. O que de certa maneira faz deste livro menos a história do que a lição de uma grande e honrada vida. Porque a imagem que, no fim, fica ao leitor da vida de Mark Twai não é a de nenhum herói de romance, e simplesmente a de um homem verdadeiro, humanamente verdadeiro, cuja vida é sempre mais dificil de contar do que a de um heroi imaginario de novela.

Somente lendo-se as "Aventuras de Mark Twain" vemos claramente, e não sem um desafogo de alma, o que há de quase liricamente humano por trás dos sentimentos céticos que parecem transparecer do humor diabolico desse mestre de caricaturas. Pouco importa que no capitulo sobre "o carater do homem" ele condene o homem como o animal mais perverso da natureza, o unico que tem a consciencia do mal e que faz do mal um divertimento cheio de deliciosos regalos; e o unico que vive em um entrançado de convenções e de mentiras como na sua atmosfera ideal. As figuras varonis, e de uma veracidade esplendida que aparecem no seu livro, a sua fé na união democratica de todos os povos, as suas profecias sobre a Russia, os exemplos de ouro da sua própria vida desmentem o seu ceticismo e dão um cunho de sabedoria ao seu humor.

O humor em Mark Twain não é nunca uma atitude de vingança ou de desprezo como nos puros céticos; seria antes uma tolerancia ainda do seu espirito critico. Ele vê como certas convenções sociais e politicas deformam grotescamente quase todos os homens, dando-lhes um ar de "marionettes" e em vez de fazer o processo rancoroso desses erros contra a natureza, reproduz simplesmente, graduando num tamanho que todos vejam, a imagem grotesca em que eles tão ridiculamente se deformam. E não há quem não ria; ele rindo sempre em primeiro lugar.

CIA. INDUSTRIAL DE PRODUTOS QUIMICOS BRASILCO

Assembléia Geral Extraordinaria

2.ª CONVOCAÇÃO

Não tendo havido numero legal para sua realização em 1.ª convocação, ficam convidados os snrs. acionistas da CIA. INDUSTRIAL DE PRODUTOS QUIMICOS BRASILCO, para se reunirem em assembléia geral extraordinaria no proximo dia 24, pelas 10 horas da manhã em sua séde social sita á Av. Norte n. 104, nesta cidade, a fim de deliberarem sobre proposta recebida pela Diretoria, sendo esta assembléia de vital importancia para os snrs. acionistas.

Recife, 13 de Fevereiro de 1947.

A DIRETORIA

(770)

De Olinda

(Conclusão da 5.ª página)

Laercio Porfirio Lima. Hoje, o policiamento das praias estará a cargo dos comissarios Wilson Luz e Manuel Pergentino, auxiliados por guardas-civis e soldados do destacamento local.

Telegramas retidos

Na agencia postal telegrafica desta cidade, acham-se retidos os seguintes telegramas: Caldas Junior; dr. Aderson Carvalho; Alzira de Souza, presidente.

Reclamações

ILUMINAÇÃO — Enquanto, em carta enviada a esta redação, os moradores da travessa Henrique Dias reclamam a falta de iluminação publica naquele local, mal que, segundo eles, seria sanado com um minimo de boa vontade por parte dos poderes publicos, os olindenses em geral, residam onde residirem, estão positivamente irritados com o "black-out" que todas as noites cobre a cidade.

O obscurecimento realiza-se com uma regularidade identica á dos cronometros de precisão garantida. E quem deve e pode fazê-lo, não oferece ao publico a minima satisfação sobre um fato que só tem servido para constranger os clientes do nosso displicente e ineficiente serviço de luz.

O povo que paga e portanto está em condições de exigir um abastecimento de luz á altura dos seus interesses, tem o direito de ser informado sobre o que ocorre a respeito. Se ha causa, deve se dizer qual seja. O que não deve continuar é esse desprezo pelos habitantes da cidade. Afinal de contas, Olinda não é nenhuma Caruaru que já se acostumou a sofrer o seu black-out permanente.

LIXO — Ha ou não ha serviço de limpeza publica na cidade? Essa é a pergunta que os contribuintes da Prefeeitura se fazem, vendo que as principais ruas da cidade vivem sujas, como a do Sol, que está reduzida ás condições de uma Sapucaia em miniatura. Não vemos nenhuma razão para que, nesse particular, o atual governo olindense ande nas aguas do seu antecessor, pois o exemplo que lhe foi deixado não é, francamente, da natureza daqueles que um administrador zeloso do seu bom nome possa seguir.

Gualamun na Vara

Em sua sede, á rua de São João, 290, 1.º, reune-se, hoje, ás 16 horas, o bloco carnavalesco Gualamun na Vara afim de eleger a sua nova diretoria para o periodo administrativo de 1947-1948. Está sendo encarecida a presença de todos os associados.

Adolfo Alcantara

Passageiro do avião da Cruzeiro, viajará, amanhã, para o Rio de Janeiro, o sr. Adolfo Alves de Alcantara, gerente da Sul America Capitalização neste Estado, que vai a trato de assuntos de interesse dessa organização.

Por esse motivo, e tambem pelo seu aniversario, que transcorre amanhã, amigos e companheiros de serviço lhe oferecem hoje um cocktail, no Bar Ribeiro, na praça do Carmo.

THE ROYAL BANK OF CANADA

(INC. 1869)

CAPITAL AUTORIZADO	$ 50.000.000,00
CAPITAL REALIZADO	$ 35.000.000,00
FUNDO DE RESERVA	$ 20.000.000,00

BALANCETE EM 31 DE JANEIRO DE 1947

COMPREENDENDO AS FILIAIS DE RECIFE, RIO DE JANEIRO, SANTOS E SÃO PAULO

— ATIVO —

A — DISPONIVEL		
CAIXA		
Em moeda corrente	Cr.$	47.784.808,70
Em depósito no Banco do Brasil		109.626.305,20
Em depósito á ordem da Sup. da Moéda e do Crédito		14.965.000,00
Em outras espécies		17.134.614,20
B — REALIZAVEL		
Empréstimos em C/Corrente		287.049.025,80
Titulos Descontados		52.674.668,60
Letras a receber de C/Própria		16.504.872,60
Agências no País		83.685.853,30
Correspondentes no País		20.262.101,10
Agências no Exterior		3.331.467,30
Correspondentes no Exterior		1.416.998,60
Outros valores em moéda extrangeira		81.490,50
Outros créditos		4.471.706,70
Titulos e valores mobiliários:		
Apólices e obrigações Federais (*)		8.546.059,30
Ações e Debêntures		25.150,00
Outros valores		7.200,00
(*) Inclusive as no V/N de 6.000.000,00 depositadas no B. Brasil á ordem da Sup. Moéda e do Crédito.		
C — IMOBILIZADO		
Móveis e Utensílios		445.390,10
Instalações		425.297,60
D — RESULTADOS PENDENTES		
Juros e descontos		690.288,60
Despesas Gerais e outras contas		28.006,40
E — CONTAS DE COMPENSAÇÃO		
Valores em garantia		209.832.414,50
Valores em custódia		193.346.487,40
Títulos a receber de C/Alheia		187.991.262,00
Outras contas		8.444.620,90
	Cr.$	1.268.771.068,00

— PASSIVO —

F — NÃO EXIGIVEL		
Capital	Cr.$	9.000.000,00
G — EXIGIVEL		
DEPOSITOS		
á vista e a curto prazo:		
Em C/C Sem Limite		350.404.233,60
Em C/C Sem Juros		67.017.056,70
Em C/C de Aviso		31.710.923,70
Outros depósitos		32.718.986,20
OUTRAS RESPONSABILIDADES		
Agências no País		91.349.644,60
Correspondentes no País		3.682.659,40
Agências no Exterior		42.557.209,30
Correspondentes no Exterior		954.453,90
Ordens de pagamento e outros créditos		30.699.413,00
H — RESULTADOS PENDENTES		
Contas de resultados		9.061.719,20
I — CONTAS DE COMPENSAÇÃO		
Depositantes de valores em gar. e em custódia		403.178.901,90
Depositantes de titulos em cobrança:		
do País		131.527.362,60
do Exterior		56.463.900,00
Outras contas		8.444.620,90
	Cr.$	1.268.771.068,00

RECIFE, 21 DE FEVEREIRO DE 1947

THE ROYAL BANK OF CANADA

a) R. J. ROGERS — Gerente

a) A. FREITAS DO CARMO — Pro Contador — Reg. 17.148

PARA VIVER TRANQUILO: Seguro de vida. PARA SEGURO DE VIDA:

PREVIDÊNCIA DO SUL

AVENIDA 10 DE NOVEMBRO 50 3º ANDAR • SALAS 311 A 313 • RECIFE

CASAS — TERRENOS — INDUSTRIAS — EMPREGOS — PROFISSÕES — PONTO PARA NEGOCIOS — DIVERSOS

PEQUENOS ANUNCIOS

Os anuncios nesta secção são cobrados ao preço de Cr$ 1,00 a linha de tipo 6
TELEFONE DA GERENCIA — 6 0 2 1

CASAS — TERRENOS PROPRIEDADES

ALUGA-SE em OLINDA quartos tendo vista para o mar; com refeições; a tratar na rua Manoel Borba n.º 474 — OLINDA.

ALUGA-SE uma casa no bairro da BOA-VISTA, luxuosamente mobiliada, com 3 quartos, sala de visita, 3 banheiros, copa, sala de jantar. Preço Cr$ 3.000,00. E' favor só se apresentar quem estiver em condições. Tratar na RUA DA UNIÃO n.º 469, com Severino Cordeiro. (13413)

ALUGA-SE em casa de familia, otimos quartos, tambem serve para casal sem filhos. Tratar de 10 em diante á RUA DOM BOSCO n.º 707 — 1.º andar — BOA-VISTA (13740)

ALUGA-SE uma grande casa vazia, para quem tenha habito de sublocar; com 3 quartos, 2 salas; saleta; corredor, cozinha, banheiro e terraço no bairro de S. JOSE'. Tratar á praça Maciel Pinheiro n.º 342 — 2.º andar. (784)

ALUGA-SE uma pequena casa num aprazivel suburbio e um quarto em casa de respeitavel familia, dando preferencia a casal idoneo ou 2 senhoras que trabalhem fóra. Não se apresentar quem não preencha os requisitos. Tratar á PRAÇA MACIEL PINHEIRO n.º 342 — 2.º andar. (784)

ALUGA-SE uma casinha, com 2 quartos; 2 salas; cozinha, terraço e oitões livres, em CASA AMARELA. Tratar á praça Maciel Pinheiro n.º 342 — 2.º andar. (784)

ALUGA-SE o excelente 1.º andar, do predio sito á RUA DA CONCORDIA n.º 617. Tratar no andar terreo. (13833)

ALUGA-SE á rua Jacobina, nas Graças, proxima de linhas de onibus e bonde, casa de construção recente, com quatro quartos; área dois saneamentos e excelente acabamento. Tratar no EDIF. SULACAP — sala 409 — das 10 ás 12, diariamente. (13868)

ALUGA-SE uma casa moderna, com dois pavimentos, mobiliada na RUA ANGUSTURA n.º 163 (oitão do Nautico). Podendo-se ver diariamente, das 10 ás 12 e das 14 ás 17. (13874)

ALUGA-SE, á rua Henrique Dias n.º 140 — OLINDA: uma sala de frente para escritorio, ou aula de datilografia, musica e pintura. (789)

ALUGA-SE — Em Boa-Viagem, no melhor ponto de banho, sita á RUA DOS NAVEGANTES 1140, com 4 quartos; 2 salas; 2 saneamentos, garage, 2 quartos externos; cozinha e terraços. A tratar ás 18 horas na RUA NICARAGUA n.º 173 — ESPINHEIRO. (13880)

ALUGA-SE — Uma sala independente a modista ou casal sem filhos. FREI CANECA n.º 26 — terreo, oitão Viana Leal. (13863)

ALUGAM-SE em pensão familiar, quartos e vagas a rapazes e moças. RUA DO HOSPICIO n.º 139. (13865)

ALUGAM-SE — Quartos mobiliados a rapazes, na Pensão Continental á praça do Mercado n.º 35 — RECIFE. (13864)

ALUGA-SE EM BOA-VIAGEM — Acabada de construir e já em pintura, uma boa casa com quatro quartos; duas salas; dois saneamentos; dois terraços e garage. Tratar com Mendonça. Telefone 9014. (13925)

APARTAMENTO NO MONTEIRO — Aluga-se a casal sem filhos, um otimo apartamento com dois quartos, sala cozinha e outras dependencias para informações á RUA DO IMPERADOR n.º 474 — 2º andar. (13760)

ALUGAM-SE dois quartos com janelas, a casal sem filhos ou senhoras de respeito, em casa de familia. RUA VELHA n.º 210. (13908)

ALUGA-SE uma confortavel casa com 8 quartos, sendo 6 internos e 2 externos com garage e 2 terraços, sita á RUA HENRIQUE DIAS n.º 219 — DERBY. A tratar na mesma. (13909)

ALUGA-SE uma sala confortavel com tres janelas de frente; vista para o mar, com peças finas de imbuia a rapaz solteiro ou a senhora de idade, bonde na porta; a pé 10 minutos para cidade.
RUA DA AURORA n.º 1139 — 1º andar, casa de pequena familia, entrada independente. (13767)

ALUGAM-SE em casa de familia otimos quartos com janela a casal sem filhos, cozinha de 1.ª ordem, tratar á RUA BEMFICA n.º 251 (MADALENA). Bondes e onibus de Torre — Madalena — Iputinga — Varzea e Tongi. (13910)

ALUGAR — Preciso alugar uma casa pequena em qualquer bairro, mesmo nos suburbios. Favor telefonar para 6383 chamar ZOIR CAMPOS no Tribunal Eleitoral das 9 ás 11 e das 14 ás 17 horas.

ALUGA-SE uma garage e um quarto bem arejado, com janelas, frente para o nascente, num primeiro andar predio moderno em casa de familia, composta de 3 pessoas, podendo fornecer-se café pela manhã, distando 2 quilometros do centro da cidade; rua calçada; preço ao alcance de poucos cruzeiros. Informações á RUA VELHA nº 278 — BOA-VISTA. (13938)

ALUGAM-SE — Apartamentos e quartos confortaveis, com entrada independente, com e sem refeições com e sem moveis. AVENIDA RUY BARBOSA n.º 870. Num dos recantos mais aprazíveis da cidade. Quintal arborizado. Entrada para automoveis. Onibus: Tamarineira — Torre e Casa Forte. (13924)

ATENÇÃO — Vende-se a casa sita á rua do Forneiro n.º 180 — S. JOSE', com 3 quartos, 2 salas e demais dependencias. Trata-se na mesma. (13931)

ALUGA-SE EM BOA-VIAGEM — depois do terceiro jardim; avenida transversal com o nome recente de Benvinda de Farias, casa n.º 150; de construção recente com os seguintes comodos: sala de estar; tres quartos; gabinete sanitario; copa-cozinha e amplo terraço; com dependencias separadas, contendo com uma garage, quarto de empregados e gabinete sanitario. A tratar no EDIF. IAPETEC — avenida 10 de Novembro — sala 704 — das 16 ás 17,30, diariamente. (13937)

ATENÇÃO — Vendem-se pensões, casas, terrenos etc. A tratar com ALBA, á rua da Imperatriz nº 139 — 2.º andar — das 7 ás 10 horas. (13768)

ALUGA-SE na MADALENA, um confortavel quarto, numa casa moderna e de distinta familia, á pessoa de responsabilidade. A tratar na RUA REAL DA TORRE n.º 674. (13929)

ALUGA-SE 1 casa com 3 quartos, 2 salas, quintal com 10 coqueiros frutificando, sita á RUA ROCHA POMBO n.º 464 — ESTANCIA — AREIAS. Trata-se na rua do Diario de Pernambuco n.º 100 — 1.º das 11 ás 12 e das 17 ás 19 horas.
Nota: tambem permuta-se por outra em AFOGADOS. (13770)

ALUGA-SE uma casa de taipa na Avenida Encanta Moça n.º 819 — PINA. A tratar na rua das Trincheiras n.º 104. (13954)

ATENÇÃO — Encarrega-se de quaisquer construções para todos os preços. Procure falar com o sr. Olivio á RUA DA IMPERATRIZ n.º 139 — 2.º andar — das 7 ás 10 horas. (13768)

ALUGA-SE uma casa na AVENIDA BEIRA-MAR nº 694, com quatro (4) quartos internos; dois (2) externos; tres (3) banheiros garage, lavador, etc. A tratar na RUA IMPERIAL n.º 223. Fone: 6611. (13947)

ALUGAM-SE — Dois confortaveis quartos sendo um de frente, ambos bem arejados, com refeição a casal sem filhos, moças e rapazes de bôa conduta. FERNANDES VIEIRA n.º 678. (13946)

ALUGA-SE parte de uma sala com um bureau, luz; telefone e empregada, no centro da cidade, para pequeno escritorio. Informações com MATOS fone 6887. RUA SIGISMUNDO GONÇALVES n.º 75 — 1.º. (13774)

BOA OPORTUNIDADE — Vende-se uma pensão com 30 quartos todos alugados, na RUA DA IMPERATRIZ n.º 22 — 1.º andar. A mesma tem bastante agua, entrega imediata, quem não estiver em condições é favor não se apresentar. (13894)

BOA-VIAGEM — PERTO DO 1.º JARDIM — Por motivo de transferencia para S. PAULO; vende-se um sobrado; moderno e confortavel; de dois anos de construção; em terreno proprio, com ou sem moveis, tendo 2 salas, saleta, 3 quartos; 3 terraços; 3 sanitarios dos quais 1 completo; com agua quente garage, etc. jardim e quintal com fruteiras. A tratar no mesmo, á RUA DO AMAZONAS n.º 150. (13873)

CASA — Vende-se uma ótima residencia para pronta entrega. Tratar na RUA DO PROGRESSO nº 441. (13857)

CASA NA TORRE — Aluga-se uma confortavel casa mobiliada na RUA JOSE' DE HOLANDA n.º 914, na TORRE. A tratar com o dr. GABRIEL CAVALCANTI, no EDIF. SULACAP — salas 415 e 416 — das 10 ás 12 horas. (675)

CASAS EM BOA-VIAGEM — Alugam-se 2 casas novas; com 4 quartos, 1 sala, 2 W. C.; bons terraços; podendo ser uma mobiliada, com ou sem contrato para familia de tratamento, informações na sala 1007 do EDIF. DOS BANCARIOS á AV. 10 DE NOVEMBRO n.º 131. Telefone 7262. (13966)

CASA PARA ALUGAR — Aluga-se uma á rua Afonso Pena n.º 319, dispondo de dois pavimentos e com as seguintes acomodações: 3 quartos; 2 salas; copa; cozinha; 2 saneamentos sendo um completo; quarto e saneamento externos para empregados e jardim. Póde ser corrida á qualquer hora do dia. A tratar á TRAVESSA DO AMORIM nº 75 — fone 9037, com Humberto. (13935)

CASAS — Vendem-se 2, sendo 1 nova; moderna; alvenaria; em acabamento, com 3 quartos; sala unica; cozinha; saneamento; 2 terraços; isolada, com bom terreno, local saudavel; agua e luz em IPUTINGA. Outra na AV. BEBERIBE, no FUNDÃO; á margem da linha; sendo de taipa, construção nova; com 2 quartos; salas cozinha, sanitario; agua e luz; terreno; havendo junto mais 3 lotes de terrenos que se inclue no negocio. Informações com o proprietario, á RUA DO PAISSANDU' n.º 281 — BOA-VISTA, Moreira. (13970)

CASA NA BOA-VISTA — Precisa-se comprar com bastante comodos, até Cr$ 250.000,00. Informações com VASCONCELOS. Rua da Gloria n.º 497 — MERCEARIA. (13361)

CASA MODERNA NA BOA-VISTA — Recentemente construida desocupada. Vende-se uma, com 2 salas; 3 quartos internos; 1 externo 2 saneamentos sendo 1 completo; terraço; oitões livres na RUA ARQUIMEDES DE OLIVEIRA, junto ao n.º 67. A tratar na travessa do Jasmin n.º 14 — BOA-VISTA. (13916)

CASA NA ENCRUZILHADA — Vende-se uma com 3 salas; 5 quartos; cozinha com fogão á gás. 2 W. C. e grande quintal. Tratar com João Moura no escritorio da COMPANHIA COSTEIRA. (13912)

CASA AINDA NÃO HABITADA — Aluga-se uma, terminada de construir recuada e isolada á RUA TELES JUNIOR — MATINHA — ESPINHEIRO defronte do n.º 36 com as seguintes acomodações: terraço; sala unica, 3 quartos internos e 1 externo; 2 saneamentos sendo 1 completo; copa cozinha, garage lavanderia e quintal regular. A tratar com PEDRO LIMA, rua Neto de Mendonça n.º 155 — TAMARINEIRA telefone 20475. Aluguel C$ 1.000,00. (13922)

CASA — Vende-se ou troca-se, uma situada á RUA TOMAZ GONZAGA n.º 187 — (ZUMBY), com 3 quartos; 2 salas; corredor; cozinha; etc. A tratar na mesma. (763)

CASA na praia de BOA-VIAGEM cujo proprietario queira permutar por outra de dois pavimentos cuja construção está sendo terminada; no melhor arrabalde do RECIFE. Dirija-se á RUA DIARIO DE PERNAMBUCO n.º 90 — 1.º andar. Vende-se tambem a mesma. (708)

CASA NA TORRE — Vende-se 1 otima casa na TORRE, recentemente construida e ainda não habitada: com 4 quartos; 2 salas; copa, cozinha, terraço; sanitario de luxo (colorido) oitões livres. Cr$ 120.000,00. ESTEC — ED. SEGURADORA — sala 315 — 3.º andar. (13890)

CASA A' VENDA — Vende-se prestes a terminar a sua construção; situada á RUA CONDE DE IRAJA' — TORRE — defronte ao Cinema da Torre, tendo ampla sala de jantar, tres quartos, quarto sanitario completo; copa e cozinha, garage com dependencias e sanitario para empregados. A tratar á TRAVESSA DO AMORIM n.º 75 — fone 9037, com HUMBERTO. Negocio urgente. Aberta diariamente. (13473)

CASAS A' VENDA — 1 ótima casa na AVENIDA RUY BARBOSA com 8 quartos — Cr$ 400.000,00. 1 casa na BOA-VISTA, com 3 quartos — Cr$ 100.000,00. 1 palacete na BOA-VISTA, com 2 pavimentos; 6 quartos — Cr$ 400.000,00. 1 predio na RUA PRINCESA IZABEL com 4 quartos e 1 otimo ponto comercial — Cr$ 350.000,00. 1 casa na AVENIDA BOA-VIAGEM com 4 quartos — Cr$ 220.000,00. 1 casa na RUA DA AMIZADE, com 4 quartos — Cr$ 80.000,00. 1 casa em CASA AMARELA terreno de 22x163 — Cr$ 100.000,00. 1 casa na RUA AMELIA 2 pavimentos; 4 quartos — Cr$ ... 300.000,00. 1 casa na RUA CARNEIRO VILELA — ESPINHEIRO, terreno de 12x40 — Cr$ 80.000,00. 1 casa nas GRAÇAS com 4 quartos — Cr$ 90.000,00. 1 casa na RUA IMPERIAL — Cr$ 50.000,00. 1 casa em OLINDA, com 4 quartos — Cr$ ... 55.000,00. 1 casa na TORRE, com 4 quartos — Cr$ 100.000,00 e muitas outras casas e terrenos em todos os bairros da nossa Capital. ESTEC — ED. SEGURADORA — sala 315 — 3.º andar. (13890)

CASAS — Vende-se uma casa á RUA NICOLAU PEREIRA, em AFOGADOS, com 4 quartos, 3 salas, cozinha; gabinete sanitario etc., edificada em terreno de Marinha medindo 10x100 metros de fundos, e outra á RUA SIQUEIRA LIMA nº 70 no FORMIGÃO. A tratar com EDUARDO, pelo telefone 7012. (764)

CR$ 14.000,00 — Vende-se uma casa, com 2 quartos e sala, com luz, agua de cacimba, (no ARRUDA) outra no PORTO DA MADEIRA Cr$ 9.000,00; tratar á RUA DIREITA n.º 26 — 1.º andar. (13922)

CASA — Nova, com todo conforto, vende-se por preço de ocasião á TRAVESSA S. SEBASTIÃO n.º 133. AGUA FRIA. Tratar na AVENIDA BEBERIBE n.º 1345 — ARRUDA. (13871)

CASA CONFORTAVEL — Aluga-se uma casa á rua Adalberto Camargo n.º 34 em AFLITOS, (VILA DOS BANCARIOS), com onibus á 20 passos de distancia, e as seguintes acomodações: Seis quartos; todos forrados e á taco, inclusive dois externos; duas salas amplas; dois saneamentos cozinha, com fogão um grande terraço com armador, e mais um alpendre e entrada para automovel. Trata-se na mesma. (13762)

GRAVATA' — Vende-se nesta cidade os seguintes imóveis: CASAS: á rua Dr. Izaltino Poggi n.ºs 145 — 163 — 169 — 181 — 185 — 109. Rua de São João n.ºs 32 e 142. TERRENOS: 2 lotes á rua Dr. Izaltino Poggi; 1 lote á rua Nova; grande área e lotes á rua do Prado; grande área e lotes á rua Floriano Peixoto; lotes á rua da Encruzilhada e área e lotes á rua de Sto. Antonio. Informações com o DR. DEVALDO BORGES no BANCO POPULAR DE GRAVATA'. Negócio direto para todo o conjunto, despesa de transmissão por conta do comprador. (13917)

LUXUOSA SALA MOBILIADA — Aluga-se uma sala grande dividida em living-room e quarto de dormir com um grande terraço e entrada particular. Refeições servidas na propria sala. Pensão Inglesa — Mrs. Maddock. Rua D.ª Benvinda 383 — Paissandú — Boa Vista. (13843)

LINDA RESIDENCIA — Vende-se, acabada de construir, lado nascente, com sala; 4 quartos; 2 saneamentos sendo um completo; terraço; entrada automovel etc. Preço modico. RUA JOSE' CANDIDO PESSOA n.º 267 — OLINDA — BAIRRO NOVO — FAROL. (13897)

MODERNISSIMA CASA NO ARRABALDE — Quatro quartos; tres salas; dois banheiros; sendo o principal em cor verde; janelas basculhantes; terraços com gradil de ferro, galinheiro tambem e terraço de empregada fechado com gradil, enfim, uma residencia propria para noivos de gosto, e que disponha da pequena quantia de 250 MIL CRUZEIROS. Arthur Dubeux — Av. Rio Branco n.º 127. Telefone 9104, com o sr. Soares. (776)

NÃO PAGUE ALUGUEL — Procure Góes, á rua do Imperador n.º 460 — 1.º andar, telefone 6396 que tem para vender uma grande casa com dois pavimentos, á RUA DA HORA, no ESPINHEIRO, por Cr$ 400.000,00; uma otima casa á RUA 24 DE MAIO, em STO. ANTONIO, por Cr$ 100.000,00; um magestoso predio com dois pavimentos á RUA ARNOBIO MARQUES, por Cr$ 400.000,00, uma grande casa á RUA CONDE DE IRAJA' na TORRE; por Cr$ 200.000,00; uma pequena casa á RUA APIPUCOS por Cr$ 40.000,00 e mais cinquenta casas no aprazivel bairro do PRADO, em prestações de Cr$ 500,00 mensais. (727)

NEGOCIO URGENTE — Vende-se, para entrega imediata, no ARRUDA, ótima casa de alvenaria, com 3 quartos, 3 salas, quintal murado e grande, oitões livres e jardim, pelo preço de Cr$ 150.000,00. A casa é toda forrada e com o piso de taco e mosaico. Chaves á TRAVESSA DE S. PEDRO n.º 73, no ARRUDA. (668)

PERMUTA-SE uma otima casa á rua Capitão Rebelinho n.º 102 no PINA, aluguel Cr$ 400,00, por outra na rua Direita — Concordia — Calçadas ou Patio do Terço, até C.$ 600,00. A tratar na mesma. (13958)

PRECISA-SE duma casa nos principais suburbios para familia inglesa. Qualquer informação dirija-se a SHUTER — Cabo Submarino Western — 2.º andar — tel. 9032, ramal 6. (13939)

PROPRIEDADE — Pessoa idonea precisa arrendar uma propriedade que esteja no maximo a 2 horas da CAPITAL e que sirva para a criação de gado leiteiro. Cartas para J. Acioli, Caixa Postal n.º 243 — RECIFE dando todas as informações necessarias. (13915)

PENSÃO — Arrenda-se ou vende-se com 10 quartos, motivo é ter outro negocio; tratar á RUA DIREITA n.º 26 — 1.º andar. (13922)

POR MOTIVO DE VIAGEM — Vende-se uma casa, recentemente construida, toda isolada, recuada; com garage; saneamentos completos, quartos internos; externos, etc. á rua Rodrigues Sete — TAMARINEIRA e uma dita antiga de construção solida, com andar superior, saneamentos, grande quintal, etc. localizada em bela praça, muito proxima ás igrejas; com onibus á porta em OLINDA. Uma outra recuada; grande; para pronta entrega á rua Dias Cardoso em SÃO JOSE'. Tratar com H. Padilha, competente encarregado no Café Lafaiete ou por carta a Caixa Postal n. 60 — RECIFE. (775)

PREDIO NA RUA D. BOSCO — Vende-se importante predio antigo muito conservado no melhor trecho da RUA D. BOSCO; muitas comodidades; 2 saneamentos, grande quintal; 2 janelas e uma porta; não tem oitões livres; solo proprio; 624 metros quadrados preço vantajoso: a tratar no mesmo n.º 871 de manhã, até 9 horas e das 12 ás 14. Paga-se comissão a quem trouxer um bom comprador.

PENSÃO SUEZ — Alugam-se confortaveis quartos a casais e solteiros com refeições. Fornece-se marmitas á domicilios. RUA AFONSO PENA n.º 475 — Onibus de Espinheiro, via J. Barros. (13930)

PARA casais, moças e rapazes do comercio, aluga-se na RUA DA UNIÃO n.º 469 quartos arejados como tambem fornece-se marmitas a domicilio, em qualquer bairro da cidade. RUA DA UNIÃO n.º 469 — fone 2674. (13413)

PREDIO PARA COMERCIO COM RESIDENCIA — Aluga-se um predio situado á RUA DA PAZ n.º 320, dispondo de um amplo salão para comercio, dois quartos, uma sala grande, saleta cozinha, saneamento e outras dependencias e mais um sotão com duas salas e quatro quartos além de um quintal. A tratar com HUMBERTO á travessa do Amorim n.º 75. Chaves para correr na mesma rua n.º 288. (13580)

RUA DO PROGRESSO — BOA-VISTA — Vende-se 1 confortavel residencia para familia de fino trato com 6 quartos; 2 salas; 2 terraços; gabinete de leitura; saleta, copa cozinha; com fogão á gás; garage; quarto de empregado com 2 pavimentos, terreno proprio de .. 13x40 etc. ESTEC — ED. SEGURADORA — sala 315 — 3.º andar. (13890)

SALA DE FRENTE — Aluga-se uma sem moveis e sem refeições; em casa de um casal sem filhos, a um senhor de respeito. Aluguel 300 cruzeiros. Só se aluga para moradia. Ver e tratar na RUA 7 DE SETEMBRO n.º 347 — das 8 ás 11 horas. (13883)

SALA de jantar em imbuia maciça, semi-nova, composta de 11 peças. Quarto patente em imbuia maciça; com 5 peças. Um guarda-roupa com porta de espelho de 3 corpos. Um dito com porta de espelho em imbuia sangonado, 1 cama para criança de luxo, patente. Um quarto em laqué cor de rosa, com 8 peças. Um radio Mundial, marca PHILIPS. Tratar na rua Barão de S. Borja n.º 243. (13773)

TERRENO — Vende-se otimamente localizado medindo, cerca de .. 25x40, todo murado, etc. ESTRADA DO ARRAIAL junto ao n.º 2901. ARTHUR DUBEUX — Av. Rio Branco n.º 127 — telefone 9104. Com o sr. Soares. (776)

TERRENO — Localizado na Estrada do Arraial, medindo 55x60, vende-se. Preço modico. Tratar com o sr. Soares pelo telefone 9104. (776)

TERRENOS — Vendem-se 3 lotes 15x32 á AV. ROSA E SILVA, lado nascente urgente, motivo viagem. Tratar á RUA DOM BOSCO n.º 961. (13898)

TERRENO EM BOA-VIAGEM — Frente ao nascente esquina da RUA MARCELINO LOPES, vende-se por 100 mil cruzeiros. ARTHUR DUBEUX — Av. Rio Branco n.º 127 Fone 9104, com o sr. Soares. (776)

TERRENOS — Vendem-se em BOA-VIAGEM, 3 otimos lotes 12x30, prestando-se para grande construção. Preços modicos. Telefone .... 28504 — 9460. (13959)

VENDE-SE 1 casa, recentemente construida, á RUA CONSELHEIRO NABUCO — junto ao n.º 178 — CASA AMARELA, com 3 quartos, saneada, alpendre de 7 1|2x3 alta. Preço Cr$ 115.000,00. (13876)

V. S.ª QUER VENDER SUA CASA? Não se preocupe. Procure o ESTEC o maior escritorio de compra e venda de casas e terrenos do Nordeste Brasileiro. Faça uma visita sem compromisso e conheça o modernissimo plano de vendas do ESTEC — ED. SEGURADORA — sala 315 — 3.º andar. (13984)

VENDE-SE um excelente predio, moderno; sito á RUA DO PAISSANDU' n.º 550, com dois pavimentos: possuindo 5 quartos internos; 1 salão; 3 saneamentos: sendo 1 completo: 3 terraços: cozinha moderna; garage; quarto para empregada, lavanderia, armarios embutidos edificado recentemente em terreno medindo 15 metros de frente por 35 metros de fundo. Tratar á praça Sergio Loreto n.º 1110, com OTHON .. BEZERRA MELO E CIA LTDA. (13663)

VENDE-SE a de n.º 131, MOTOCOLOMBO' (LARGO DA PAZ), com 3 quartos internos e 1 externo; 2 salas; copa, cozinha; 2 sanitarios, lavadouro, quintal regular e murado; mosaicada e forrada; área livre, frente moderna, terreno proprio; preço de ocasião; entrega imediata da chave no ato da escritura a tratar diariamente na mesma. (13760)

VENDE-SE uma boa casa, construida de novo; sita á RUA AFONSO PENA n.º 252, em CARUARU', com tres quartos; salas; dependencia agua, luz e saneada. Preço Cr$ 65.000,00. Sem intermediario e entrega imediata. A tratar á RUA DA GLORIA n.º 263 — RECIFE. (13854)

VENDEM-SE duas casas, recem-construidas, no aprazivel arrabalde do PRADO na rua Ulisses Pernambucano com as seguintes acomodações: salas de visita e jantar, 3 quartos internos, 1 externo cozinha, 2 gabinetes sanitarios sendo um completo; garage; oitão livre, com 40 metros de fundos. A tratar á RUA DA AURORA n.º 539 (13875)

VENDE-SE uma casa, á RUA PASSO DA PATRIA n.º 116, a tratar na mesma. Negocio direto e pronta entrega da chave. Bairro de S. JOSE'. (13753)

VENDE-SE — Uma pensão fazendo otimo negocio, a tratar na Pensão Continental á praça do Mercado n.º 35. (13864)

VENDE-SE uma otima casa de construção moderna sita á RUA DE DOM BOSCO n.º 512 na BOA-VISTA, com os seguintes comodos: 1 gabinete; 2 salas; 8 quartos; 2 sanitarios, etc. Com sitio muito arborizado, a tratar com o sr. Mario Cintra na praça Arthur Oscar n.º 217 — 1.º andar. Fone 9518. (13945)

VENDE-SE uma otima pensão em otimo local, com bastantes quartos dando bom rendimento, o motivo da venda se explicará ao pretendente. A tratar na RUA DE HORTAS n.º 156 — das 12 á 1 hora, e todo dia de domingo. (13943)

VENDE-SE um sitio bem arborizado, com boa casa de vivenda, na ESTRADA DA CAIXA D'AGUA n.º 718, em BEBERIBE. A tratar na avenida Dr. José Rufino n.º 3904 — TIGIPIO'. Negocio urgente e direto. (13912)

VENDE-SE um grande predio na BOA-VISTA, dentro de uma área de 2.100 metros quadrados, com duas frentes de esquina; terreno proprio; entrega desocupada — C$ 700.000,00. Tratar á RUA VELHA n.º 278. (13933)

VENDEM-SE 5 casas na freguesia da Boa-Vista, preço de C$ ... 15.000,00 a Cr$ 30.000,00, a tratar com MANOEL SANTOS. Rua da Concordia n.º 362. (13771)

VENDEM-SE duas casas, sitas á avenida Dr. José Rufino n.ºs 1182 e 1292, com bastante comodos trata-se com o proprietario na casa n.º 1292. (13930)

VENDE-SE uma casa com 4 quartos, quintal grande, a tratar na mesma. RUA HENRIQUE DIAS n.º 116 — VARADOURO — OLINDA. (13903)

VENDE-SE a casa n.º 400, sita á rua do Espinheiro tratar na RUA DA HORA n.º 630 — ESPINHEIRO. (13960)

PONTO PARA NEGOCIOS

ALUGA-SE uma otima loja ou o 1.º andar que serve para qualquer consultorio, escritorio atelier, etc. Ver e tratar na praça Maciel Pinheiro n.º 342 — 1.º andar. (13721)

INDUSTRIA DE PERFUMARIA — Vende-se uma com produtos de grande aceitação. Bem no centro da cidade. Tratar á RUA DIARIO DE PERNAMBUCO n.º 123 — 1.º andar. (13888)

INDUSTRIA LUCRATIVA — Vende-se por Cr$ 110.000,00 com um rendimento mensal de Cr$ 8.000,00, otimo ponto e excelente freguezia. Explica-se pessoalmente o motivo da venda. ESTEC — ED. SEGURADORA — sala 315 — 3.º andar. (13890)

MERCEARIA — Vende-se uma em OLINDA perto da praia. Informação com J. Ferreira Maia á avenida Sigismundo Gonçalves n.º 314. PRAÇA DO JACARE'. (13764)

NEGOCIO IMPORTANTE — Escritorio comercial em grande desenvolvimento, mantendo estoque de miudezas e perfumarias de grande aceitação e representando importantissimas firmas do sul, E. E. Unidos, França, Tchecoslovaquia e Suecia admite um socio com capital de Cr$ 100.000,00. Retirada mensal de Cr$ 3.000,00 e garante um lucro liquido de Cr$ 100.000,00 ao ano. Excepcional oportunidade! Cartas endereçadas a NABUCO, neste jornal. (763)

SALAS PARA ESCRITORIO — Aluga-se no Edificio São Marcos A tratar á Rua do Apolo n.º 133, terreo. (13844)

VENDE-SE por preço de ocasião uma mercearia á RUA DO BOM SUCESSO n.º 114. A tratar diariamente depois das 15 horas, exceto aos domingos. A casa tem pequenos comodos para familia. Aluguel Cr$ 40,00 com agua e luz. (13905)

VENDE-SE — Importante ponto de mercearia á RUA ROSARIO DA BOA-VISTA, mercadorias em balanço, prestando-se para qualquer ramo informações na mesma rua n.º 148. (13901)

VENDE-SE um Bar e Restaurant com morada na RUA VELHA — esquina com á rua da Matriz, a tratar na RUA ESTREITA DO ROSARIO n.º 237 — CASA DELMAS. (13852)

VENDE-SE uma pequena mercearia, á RUA DO ISTMO n.º 133 (OLINDA). Tratar na mesma. (13835)

VENDE-SE um bar e restaurante, bem montado, casa moderna ponto central. Negocio urgente. Tratar á AVENIDA JOSE' RUFINO n.º 2278 — BARRO. (13865)

VENDE-SE ou arrenda-se 2 Bares e Hotel, O primeiro para 3 mil cruzeiros de mercadorias e o 2.º para 10 mil cruzeiros tambem de mercadorias sendo o preço de arrendamento. A tratar nos mesmos á RUA CORREIA DE BRITO n.º 592 — SITIO NOVO; com feira na porta aos sabados e na travessa Tiradentes n.º 131 por traz do Moinho Recife seguimento da rua de S. Jorge. (590)

EMPREGOS

AUXILIARES — A Organização CRUZEIRO Empregos, á rua do Imperador n.º 460 — 1.º andar — fone 6306, tem pedido urgente para os seguintes: 1 balconista para artigos masculinos — Cr$ 750. 2 continuos — Cr$ 300. 1 taquigrafo-correspondente com redação propria — Cr$ 1.500; uma auxiliar de contabilidade, com pratica livro caixa — Cr$ 1.000; 1 correspondente com redação propria — Cr$ 1.000; 1 faturista com pratica de C|Correntes — Cr$ 800; 1 datilografa com boa letra — Cr$ 500; 1 faturista com boa letra — Cr$ 600; 1 pracista arteiro, para produtos quimicos — Cr$ 1.200; 1 pracista para artigos de escritorio, comissão; 2 auxiliares de contador — Cr$ 1.200|1.500; 1 taquigrafa — C$ 1.200. Constantemente estamos recebendo pedidos de auxiliares concitamos aos srs. candidatos a se inscreverem para aguardar as futuras vagas. (782)

AUXILIARES — Temos pedido urgente dos seguintes: uma correspondente com redação propria, ordenado a combinar; 2 datilografos com boa letra — Cr$ 550,00; um pracista para artigos de escritorio — Cr$ 600,00; um correspondente em inglês e português, com redação propria, ordenado conforme o tirocinio; uma datilografa com boa letra e pratica de fichario — Cr$ 500,00; 3 auxiliares de contador — Cr$ 1.000|1.500; conforme o tirocinio; 2 correspondentes em português com redação propria — Cr$ 1.000|1.200; 2 faturistas com pratica de livros fiscais — Cr$ 700,00; 1 praticante para escritorio, com boa letra, que escreva á maquina e resida no centro — Cr$ 300; uma taquigrafa-secretaria, com pratica — Cr$ 1.200. Tratar na ORGANIZAÇÃO COELHO, á rua do Imperador n.º 231 — 2.º. Candidatos a outros empregos devem pessoalmente procurar conhecer as nossas condições. (775)

CAPITALISTAS — Pessoa credenciada nesta praça, precisa de sócio ou firma com capital para exploração industrial de produtos altamente cotados pelas industrias pesadas e manufatureiras. A inversão de dinheiro é relativamente pequena, com previsão de lucro espetacular, e não haverá risco de capital. Detalhes com ERNESTO MULLER — rua Diario de Pernambuco n.º 86 — 2.º andar. (13914)

COSTUREIRAS competentes e bordadeiras á mão, precisam-se á RUA CARLOS GOMES n.º 571 — PRADO. (13906)

COZINHEIRA — Precisa-se de uma, á travessa Castro Alves n.º 91 — ENCRUZILHADA. Bom ordenado. (13904)

COZINHEIRA E COPEIRA — Precisa-se de uma boa cozinheira e de uma copeira para casa de casal, pagando-se bons ordenados. RUA REAL DA TORRE n.º 486 — MADALENA. (13676)

COZINHEIRA — Precisa-se de uma habilitada, á AVENIDA BEIRA-MAR n.º 1682 — BOA-VIAGEM (Segundo Jardim). Ordenado Cr$ 150,00. (13951)

COSTUREIRAS — Precisam-se de boas costureiras, a tratar em M. L. MODAS, rua 7 de Setembro n.º 193. (13927)

EMPREGADOS para entrega de mercadorias em bicicleta, precisa-se na CONFEITARIA NABUCO. Praça Joaquim Nabuco n.º 41. (13961)

EMPREGADAS — Precisa-se de 1 lavadeira, uma engomadeira e uma cozinheira, que durmam em casa dos patrões. A tratar na RUA DAS GRAÇAS n.º 254 — CAPUNGA. (13382)

LAVADEIRA — Precisa-se de uma que trabalhe em casa dos patrões. Tratar á AVENIDA CHILE n.º 822 — esquina da RUA NICARAGUA no ESPINHEIRO. (673)

MOÇAS — Fabrica de pastas e bolsas, precisa de moças com pratica do serviço. RUA S. JORGE n.º 119 — Bairro do RECIFE. (13911)

PRACISTA — Escritório de Representações, precisa de um que conheça o comercio atacadista e varejista de tecidos e miudezas do centro da cidade. Dirigir-se pessoalmente á RUA DO RANGEL n.º 112 — 1.º andar para tratar do assunto. (13355)

PROFESSORA — Para lecionar admissão, em curso diurno e noturno que goze saude dormindo e fazendo refeição no Colegio, sito em arrabalde da Capital, queira escrever dizendo ordenado, pretendido para MADRE ESCOLASTICA DE JESUS — Diario de Pernambuco. (733)

PARA EMPRESAS OU ESCRITORIO — Uma moça diplomada, sabendo português e legislação competente em escritorio, e correspondencia propria, aceita colocação, com ordenado inicial de 1.000 cruzeiros mensais. O interessado pode escrever para Senhorinha IRACEMA, para entendimentos pessoal, a Caixa Postal n.º 60 — RECIFE. (778)

SOCIO — Precisa-se de um com o capital de Cr$ 100.000,00 para o desenvolvimento de uma industria, que já funciona ha quatro anos, com os seus produtos bem aceitos no comercio desta praça e de outros ESTADOS. Os interessados deverão se dirigir á SOCIO para este jornal. (13769)

TRITURADOR — Compra-se um para acucar ou sal. DOM BOSCO n.º 961. (13898)

AUTOMOVEIS

AUTOMOVEL — Não se preocupe em vender ou trocar seu automovel ou caminhão procure hoje mesmo falar com GALVÃO á rua Imperial n.º 1082 — fone 6788, que se encarrega de vender ou trocar com maxima garantia e rapidez tendo garage e 2 otimos salões para exposição, dispondo tambem de oficinas para serviços mecanicos, pintura desamassamento e otimas cabines para aluguels tudo com GALVÃO. (720)

CAMINHONETE FORD 1941 — Vende-se uma em perfeito estado de conservação com maquina e rodagem novas. Informações á RUA DA MOEDA n.º 63.

DKW — Coupê Conversivel, rodagem e pintura novas motor excelente e tudo mais em otimo funcionamento. Vende-se. Tratar na OFICINA BRAGA rua Passo da Patria n.º 237 — Telefone 6006. (13219)

FORD 37 — Vende-se um FORD 37; 85 H. P. em ótimo estado de conservação. Preço modico. Negocio á vista. Ver e tratar na RUA DO HOSPICIO n.º 103 — das 15 ás 18 horas de segunda-feira a sexta-feira. (13853)

FORD 1935 — Vende-se um em otimo estado de conservação. Ver e tratar com FERNANDO na OFICINA LINS, á rua da Palma nº 333. (13920)

OPEL OLIMPIA 1939 — QUATRO PORTAS — Troca-se por um carro maior. Procurar DJALMA á RUA DO BRUM n.º 85 — 1.º andar. (13858)

VENDE-SE — Um automovel Buick tipo 1941 com rodagem nova, otimo radio, maquina virgem, pintura nova e em perfeito estado. Preço C$ 53.000,00 a vista e sem intermediario. O carro está matriculado em 1947. Ver e tratar na rua Carlos Gomes n.º 213 — Prado. (13730)

VENDE-SE otimo carro CHEVROLET 34; boa maquina, pneus novos. CAMBOA DO CARMO n.º 109 — fone 7063. (13918)

VENDE-SE — Uma caminhonete FORD 29 em perfeito estado. Tratar com Barbosa — EDIF. ALMARE — 6.º andar — sala 602 — das 8 ás 9 e das 17 ás 18. (762)

VENDEM-SE ou trocam-se 5 automoveis sendo 1 FORD de LUXE 41; otimo: 1 CHEVROLET Especial de LUXE 40; bom. 1 OPEL 37, conversivel. 1 MORRIS pequeno INGLÊS. 1 CHEVROLET 35; com 6 lugares. 1 HUDSON 38, bom. 6 caminhões sendo 1 VOLVO 38 para lotação com linha em Recife. 1 FARGO 39 grande. 1 caminhão CHEVROLET 39, este por 15 mil cruzeiros. 1 INTERNACIONAL 38 otimo. 1 CHEVROLET 34, baratissimo. Ver e tratar com GALVÃO, á RUA IMPERIAL n.º 1032. Fone 6788. (720)

VENDE-SE um caminhão, marca G. M. C., ano 1941; maquina STANDARD, funcionando perfeitamente, rodagem 32x6 e 650x20, com 30 dias de uso preço Cr$ 20.000,00 Ver e tratar á RUA IMPERIAL nº 1553. (13879)

VENDE-SE UMA CAMINHONETE — Carroceria aberta, CHEVROLET 1934; a tratar na TRAVESSA DO JASMIM n.º 14 — BOA-VISTA. (No fim da José de Alencar). Preço Cr$ 10.000,00. (13873)

ESCOLAS E CURSOS

INGLÊS — Ensina-se á RUA DO PRINCIPE n.º 526. Leciona-se tambem a domicilio. Preços modicos. Tratar com o PROF. MELO. (13741)

PIANOS

VENDE-SE um piano, fabricante americano, perfeito estado de conservação, cordas cruzadas, cepo de metal, tem surdina de cor preta, terminando na clave de dó. Negocio urgente, motivo mudança. A tratar na RUA VELHA n.º 278. (13938)

DIVERSOS

ALUGA-SE. (Para o Carnaval ou) para qualquer festividade dansante dois conjuntos "pick-up" (ELETRO-ORQUESTRA), com possantes altos falantes microfone e grande coleção de discos. Procure ALMEIDA. Rua dos Prazeres n.º 128 — BOA-VISTA ou pelo telefone 6899. (13507)

ATERROS — Encarrega-se de aterros e vende-se barro com transporte proprio por preço excepcional. Tratar á AVENIDA MARQUES DE OLINDA n.º 88 — 1.º andar. Fone 9246. (809)

ALCOOLATO DE CARICA MELISSA — Produz a boa digestão e cura empachamentos, gases, azia máu halito, colicas e demais incomodos do estomago e intestinos A venda em todas as farmacias e drogarias. Produtos Cicero Diniz. (09)

ASMATICOS — Não vos esqueçais que o Elixir Antiasmático do Dr. Constancio Pontual é destinado ao tratamento da Asma e da Bronquite Asmática, atenua os acessos e dá alivio imediato ao doente Produto Cicero Diniz. A venda em todas as farmacias e drogarias. (09)

APROVEITEM A OPORTUNIDADE — 800 cruzeiros é quanto custa um fino grupo estufado de veludo seda com 4 peças, Cr$ 2.500 uma moderna sala de jantar de imbuia trabalhada com 9 peças. Cr$ 2.700 um fino dormitorio conjugal em imbuia com 5 peças. Cr$ 450 uma moderna toilete de imbuia com puff e espelho bisotê, Cr$ 350 uma cristaleira estilo carioca. Cr$ 450 um otimo guarda-roupa com espelho Cr$ 750 um fino guarda-roupa de imbuia. Cr$ 550 um fino grupo estufado em Damasco com 4 peças Temos um gigantesco estoque de moveis de todos os tipos. Tudo isto encontra-se na MOVELARIA ALIADA, á rua do Livramento, 25 — RECIFE — juntinho da Duque de Caxias. APROVEITEM A OPORTUNIDADE. (12985)

AOS melhores preços, vendemos: — Fogões á gás; lenha, carvão e óleo. Aquecedores á gás. Dispensas de aço, Baterias de aluminio. Cortadores de frios. Balanças para todos os fins. Cofres. Rádios. Extintores de incendio. Ventiladores. Torradores de pão e ferros elétricos. Maquinas domesticas para macarrão. Serviços de cristal e porcelana. Faqueiros. Garrafas termicas, etc. J. CASTRO & CIA. Camboa do Carmo n.º 136. (756)

AO meu glorioso S. JUDAS TADEU agradeço 3 graças alcançadas. IRENE GONZAGA. (13831)

ACCESSORIOS PARA RADIOS — Valvulas — Condensadores — Transformadores — Alto-falantes — Microfones — Pick-ups simples ou automaticos — Amplificadores de som, etc. Preços especiais para oficinas ou amadores. IDALINO & CIA. Rua da Palma n.º 417 — 1.º andar — EDIF. S. JOÃO. (766)

APARELHOS DE RADIOS — "PHILIPS", para bateria, de corrente e bateria; ou corrente alternada e continua 110|220 volts. Preços de coordenação. IDALINO & CIA. Rua da Palma n.º 417 — 1.º andar — EDIF. S. JOÃO. (766)

A S. JUDAS TADEU, minha eterna gratidão. M. G. A. (779)

A STO. ANTONIO DE LISBOA, agradeço grande graça alcançada. M. G. A. (779)

ACORDEONS "TUPY" é a marca de garantia. A venda nas boas casas do ramo. Agentes exclusivos: VVA. F. PIERECK & CIA. BAZAR BRASILEIRO á rua 7 de Setembro n.º 42. Fone 2623. (777)

ATENÇÃO — Aplica-se injeções de Penicilina, atende-se a chamado á qualquer hora. Procure o sr. Albuquerque, á RUA DA IMPERATRIZ n.º 139 — 2.º andar. (13768)

BALCÃO — Buffet, tipo americano, todo em imbuia maciça, vende-se por preço de ocasião. Ver e tratar á RUA DUQUE DE CAXIAS n.º 205 — 1.º andar, com ORLANDO FERREIRA. (720)

BOLAS de couro, Borracha, etc., Anilinas para tecidos, madeira, bolos etc., no BAZAR BRASILEIRO á rua 7 de Setembro n.º 42. Fone 2623. (777)

COFRE — Vende-se um cofre, marca TIGRE. Ver e tratar á praça do Mercado n.º 210. (13937)

CONSERVE a beleza dos seus moveis limpando-os e envernizando-os com os afamados produtos "O-CEDAR POLISH". Não esqueça "O-CEDAR POLISH" é a beleza dos seus moveis. A venda no BAZAR BRASILEIRO á rua 7 de Setembro n.º 42. Fone 2623. (777)

CONTRA SARNA E COCEIRAS — E' o remedio ideal para toda a sorte de comichões pelo corpo e pela aspera. Destrói radicalmente o parasita da sarna. A venda em todas as farmacias e drogarias. Produto Cicero Diniz. (09)

CORRIMENTOS BLENORRAGICOS — Não se descuide: trate-se em tempo com a Injeção Antiblenorragica, evitando suas dolorosas consequencias. No começo da doença muitos a teem curado apenas com um só vidro. Produto Cicero Diniz — A venda em todas as farmacias e drogarias. (09)

COLICAS no Estomago. Empachamento gástrico, digestões dificeis. Use o Alcoolato de Carica Melissa Produto Cicero Diniz. A venda em todas as farmacias e drogarias. (09)

COQUEIROS ANÕES — "Nyor Gardong" tipo da malaia produção 400 cocos anuais ... Fruteiras por enxertos. Kaqui do Japão. Sapotis e muitas outras variedades. Tudo na CHACARA DAS ROSAS á rua das Moças n.º 534 — ARRUDA. (656)

CIMENTO monolito americano, produção 1941, vende-se na CIA. AMERICANA DE SEGUROS, á rua do Bom Jesus n.º 229 — 1.º andar — sala 1. Telefone 6309. (070)

CAIQUINHOS — Fabrica-se na RUA IMPERIAL n.º 1046 — fone 6046.

CHAVES PERDIDAS — Pede-se a quem encontrou um molho de chaves perdido no trajeto da rua do Livramento, Duque de Caxias, Nova e Concordia o obsequio de entregá-lo na portaria deste jornal, que será bem gratificado. (13351)

COQUEIROS anões até um e meio metro de tamanho. Vende-se DOM BOSCO n.º 961. (13898)

DORES NAS COSTAS? — E' quase sempre indicio de infiltração nos pulmões. Não deixe o paciente. Tome Xarope de Alho de Mato e Urucu'. A venda em todas as farmacias e drogarias. Produto Cicero Diniz. (09)

ESTA' ENFRAQUECIDO E MAGRO — Use o Elixir de Noz de Cola, maravilhoso estimulante do Sistema muscular. Faz desaparecer em pouco tempo os incomodos procedentes da fraqueza e debilidade. Cura o nervoso e a falta de sono, perda de memoria e cansaço cerebral. Util aos estudantes em vesperas de exame. A venda em todas as farmacias e drogarias. (09)

EXTERMINE a praga dos percevejos, pulgas e demais insetos usando o PO' PEREAT. A venda no BAZAR BRASILEIRO á rua 7 de Setembro n.º 42. Fone 2623. (777)

ELIXIR DE NOZ DE COLA — Um dos melhores reconstituintes do organismo. Radical nos casos de prostração, debilidade cerebral, magreza, sangue fraco e sempre que o organismo precise de rehabilitação de forças. Restitue aos moços e aos velhos a alegria de vida. Use o ELIXIR DE NOZ DE COLA. A venda em todas as farmacias e drogarias. (09)

ESTOMAGO DOENTE E FRACO — Não pode bem desempenhar as funções. Fortifique-o com o Vinho Genciana Calumba e Quina A venda em todas as farmacias e drogarias. (09)

ELIXIR ANTI-ASMATICO — Verdadeiro prodigio na Asma, ainda mesmo ligada a lesões do aparelho circulatório. Infalivel na bronquite asmática aliviando os acessos até a completa cura. A venda em todas as farmacias e drogarias. (09)

EMPACHAMENTOS — Dores de estomago e enxaquecas, cedem logo com o uso do Alcoolato de Carica Melissa. A venda em todas as farmacias e drogarias. Produto Cicero Diniz. (09)

FALTA DE APETITE — Nauseas e vomitos depois das refeições, despepsias atonicas e nervosas. Use o Vinho de Genciana e Calumba A venda em todas as farmacias e drogarias. Produtos Cicero Diniz. (09)

FITAS PARA MAQUINAS DE CHEQUES, estamos esperando pequena quantidade de marca Todd, artigo em falta nesta praça. Edições Atlas Pernambuco, Ltda. RUA NOVA n.º 356 — 1.º, fone 6005. (13755)

HERNIA — Procure adquirir logo seu aparelho para HERNIA na Drogaria e Farmacia Conceição, á Avenida Marquês de Olinda n.º 302, que acaba de receber novos sortimentos de aparelhos BROOKS para HERNIA e de outras procedencias. (13869)

INJEÇÃO ANTI-BLENORRAGICA — Especial na cura das blenorragias e suas dolorosas consequencias. Use sem demora a Injeção Anti-Blenorragica, pois no começo da doença muitas pessoas se têm curado apenas com um unico vidro. A venda em todas as farmacias e drogarias. Produtos Cicero Diniz. (09)

INCOMODOS DA BEXIGA E URETRA, etc. em geral ocasionados por blenorragias mal curadas ou descuidadas. Não perca tempo: aos primeiros sintomas use logo a eficaz Injeção Anti-Blenorragica, de Cicero D. Diniz. A venda em todas as farmacias e drogarias. (09)

IMPALUDISMO? SEZÕES — Use o Xarope Anti-sezonático Confiança. Empregado nas sezões e febres palustres. Milhares de atestados proclamam o seu efeito. Produto Cicero Diniz. A venda em todas as farmacias e drogarias. (09)

LIVROS e jogos para crianças. Brinquedos em geral pelos melhores preços no BAZAR BRASILEIRO á rua 7 de Setembro n.º 42. Fone 2623. (777)

MOVEIS — Vendem-se diversos moveis de casa de familia por preços convidativos. á RUA DAS NYNFAS n.º 333. Negocio direto. (715)

MOVEIS — Vende-se um quarto de imbuia com uma cama, um guarda-roupa grande, uma penteadeira, duas mesas de cabeceira e uma banqueta e tambem uma sala de visita com moveis de corda tipo

(Conclue na 12.ª pagina)

Pequenos anuncios

(Conclusão da 11.ª página)

time. A tratar na RUA CONDE DA BOA-VISTA n.º 1596. Negocio urgente. (13949)

MAQUINA DE ESCREVER — Vende-se uma UNDERWOOD, perfeita, á RUA DO PAISSANDÚ n.º 281 — BOA-VISTA, com Moreira. (13970)

MOVEIS — Vende-se um dormitorio conjugal, em imbuia, com 10 peças, alguns moveis avulsos. Tratar na RUA DO FAROL n.º 239 — OLINDA.

ORGAOS E HARMONIOS "BOHN", é a tecnica moderna. Os orgãos e harmonios "BOHN" são fabricados por técnicos especializados há mais de 40 anos. Os harmonios "BOHN" são construidos em madeira preparada especialmente para o nosso clima. Peçam informações aos seus agentes-depositarios exclusivo VVA. F. PIERECK & CIA. BAZAR BRASILEIRO á rua 7 de Setembro n.º 42. Fone 2628. (777)

ORGANIZAÇÃO ECONOMICA E FINANCEIRA DAS EMPRESAS INDUSTRIAIS, uma das principais obras da valiosa Biblioteca de Ciencias Economicas e Administrativas do consagrado Prof. Hermann Junior. Receberemos a nova edição na proxima semana. Edições Atlas Pernambuco Ltda. RUA NOVA n.º 356, 1.º, fone: 6906. (13755)

O SEU FIGADO DOE? — Lembre-se de que existe um medicamento poderoso. E' a BOLDINIE formula do dr Simões Barbosa Preparada pelo farmaceutico Cicero Diniz. A venda em todas as farmacias e drogarias. (09)

OLHOS INFLAMADOS OU LACRIMEJANTES — São curados sem falha com o LEITE OPTALMICO E' otimo para as diversas afecções da vista. A venda em todas as farmacias e drogarias. Produto Cicero Diniz. (13539)

PEQUENO resfriado hoje... Pode ser amanhã, grande lesão pulmonar. Use, sem perda de tempo o Xarope de Alho do Mato e Urucu simples ou creosotado Produto Cicero Diniz. A venda em todas as farmacias e drogarias. (09)

PRENSAS PARA COPIADORES, de diferentes tamanhos, estamos para receber neste mês, um sortimento para vendas á preço do fabricante. Edições Atlas Pernambuco Ltda. RUA NOVA n.º 356, fone: 6906. (13755)

PARA EMPRESAS E GRANDES ESCRITORIOS — Vendem-se uma grande prensa de rosccas, de ... 60x60 c. e uma grande maquina REMINGTON, para mapas e faturas. Ver e resolver com Moisés, á RUA DIREITA n.º 302 — 1.º andar. (778)

PROJETOR DE CINEMA — Vende-se uma maquina de cinema, fabricante THE DEVRY — tipo E, corrente eletrica 110 ou 220 — portatil — sonoro — 35 milimetros — preço Cr$ 25.000,00, a tratar na RUA DA PENHA n.º 3 — 1.º andar — RECIFE, das 8 ás 11 horas, com o contador. (13968)

QUER EMBELEZAR — A pele de seu rosto e de seus braços? Use o CREME CICERO DINIZ. A venda em todas as farmacias e drogarias (09)

QUER ENGORDAR?... — Use Elixir de Noz de Cola recalcitrante do organismo: indicado na debilidade cerebral, magreza e sempre que o organismo precise de reabilitação de forças. Restitue aos moços e aos velhos a alegria da vida. Produto Cicero Diniz. A venda em todas as farmacias e drogarias. (09)

RADIOS ZENITH — Modelo 1946, para correntes alternadas, continua e pilhas secas, vende EDUARDO LIMA. Rua Nova n.º 253 — 1.º, peça demonstração pelo telefone 7012. (764)

RADIOS — A SOC. ELETROTECNICA MERCANTIL LTDA., sita á AVENIDA 10 DE NOVEMBRO n.º 80 — terreo — ED. SEGURADORA, avisa a sua distinta freguesia e ao publico em geral que recebeu uma grande partida de radios em diversas marcas e modelos PHILCO radios e radiolas PHILIPS de corrente e bateria RADIO Inglês MURPHY, Radiola portatil ECHPHONE e outras marcas que estão exposta em sua exposição. Moveis laqueados, louças; vidros; artigos para presentes; maquinas de escrever; armarios, bicicletas; aluminio; ventiladores, cofres, e uma infinidades de novidades, recebidas da AMERICA. Vendas a vista com desconto especiais e a longo prazo, façam uma visita em sua loja no EDIF. SEGURADORA — fone 7255.

REPUTE BEM SEUS OBJETOS — Na RUA DO ARAGÃO n.º 62 pagam-se os melhores preços para tudo que represente valor. Metais — cristais — porcelana — joias — moveis — radios etc. RUA DO ARAGÃO n.º 62 — BOA-VISTA.

RADIO — Confie seu radio a um técnico. Inspeção e conserto. RUA PRINCESA IZABEL — junto á Farmacia. Telefone 2797 (13933)

SARDAS, PANOS PRETOS DO ROSTO, E DOS BRAÇOS ESPINHAS E CRAVOS Use o Creme CICERO DINIZ. A venda em todas as farmacias e drogarias. (09)

SARNAS E COMICHÕES — Usem imediatamente o CONTRA SARNAS E COUCEIRAS. Empregado sempre com resultado nas sarnas e erupções parasitárias. Produto Cicero Diniz. A venda em todas as farmacias e drogarias. (09)

SOFRE DE COLICA HEPATICA? Certamente o seu figado esta engorgitando. Trate-o urgentemente pois amanhã pode ser tarde Tome sem demora a BOLDINIE formula do dr. Simões Barbosa. A venda em todas as farmacias e drogarias. Produtos Cicero Diniz. (09)

SEMENTES DE CEBOLA DO RIO GRANDE — Artigo novissimo da safra em inicio (primeira florada), para vinda imediata por avião mediante pedido, para pagamento em RECIFE. Agencias Atlas Pernambuco. RUA NOVA n.º 356, 1.º fone: 6906. (13755)

SRS. Criadores de gado leiteiro não percam uma otima oportunidade, vende-se 12 raças de raça todas com cria nova e dando muito leite. Preço de ocasião. A tratar á AVENIDA DR. JOSE' RUFINO n.º 1580, com Benicio. (13628)

SIFILIS E IMPUREZAS DO SANGUE — Curam-se com o ELIXIR DEPURATIVO DO DR SIMÕES BARBOSA, empregado com exito na cura do reumatismo agudo e cronico, articular e muscular tenham o estomago delicado. Abre o apetite e faz engordar. A venda em todas as farmacias e drogarias Produto Cicero Diniz. (09)

TOSSE? — Não se descuide tome imediatamente o Xarope de Alho do Mato e Urucu simples ou creosotado. Usado há mais de 70 anos com prodigiosos resultados nas tosses, roiquidões e catarro nos pulmões. Produto Cicero Diniz — A venda em todas as farmacias e drogarias.

UM MILAGRE! Alcancei com N. S. do Carmo, N. S. da Conceição, Sta. Maria Eterna e S. Francisco Candindé. (13840)

VENDEM-SE 2 maquinas de serra de fita, sendo 1 de recorte 1 serra circular, 1 tupia, 1 desempenho e desemgrosso conjugado e 2 tornos para torneamento de madeira; sendo todo maquinismo em armação de madeira. A tratar á RUA DA MATRIZ n.º 68. (13765)

VENDE-SE uma bomba para poço instantaneo, de repuxo toda forrada de bronze, inteiramente com um tonel; deposito para 200 litros de capacidade, a tratar na ESTRADA VELHA n.º 1651 — AGUA FRIA. (769)

VENDE-SE uma maquina de ondular cabelos, completamente nova, com direito ao aprendizado e as formulas do liquido. Urgente. Rua das Calçadas n.º 421 — LARGO DAS CINCO PONTAS. Preço de ocasião. (13772)

VENDE-SE — Uma importante estante de peroba, com a dimensão 1,65x1,50x30: 1 balcão vitrine, com 8 gavetas de 2,10 de comprimento; 1 de 2 metros sem vitrine; 1 vitrine volante para porta com 1,85x1 metro; um luxuoso viveiro volante, com carretas em 4 pés de 2 divisões, para passaros, a tratar na AVENIDA NORTE n.º 496 — em SANTO AMARO. (13935)

VENDE-SE uma maquina SINGER, semi-nova, com (3) gavetas. Preço Cr$ 2.200,00, ver e tratar á RUA BARAO DE LADARIO n.º 192 — BARRO — entrada na frente da Igreja do Barro. (13928)

VENDE-SE um vestido de noiva, de Cr$ 4.000,00 por Cr$ 2.000,00, estilo dama antiga; de setim Donchaise, manequim 44, feito por modista do Rio. (Travessa do Costa, 60 — RUA DA AURORA). (13967)

VENDEM-SE 2 maquinas SINGER, sendo duas modernas tipo J B e uma tipo 1530 semi-novas, a tratar com Moacir na RUA DA AURORA n.º 55 — 1.º andar — BOA-VISTA. (13969)

VENDE-SE vime para fabrico de moveis. RUA DA CONCORDIA n.º 201. (13913)

VENDE-SE — Um grupo de veludo estufado, semi-novo preço de ocasião, a tratar á RUA DA CONCORDIA n.º 333 — das 8 da manhã ás 15 horas, das 19 ás 21 horas. (13921)

De Londres

LONDRES. (H. P.) — Chegou ao Brasil o reputado tratamento Okasa tão intensamente procurado. Okasa é hoje o medicamento de escolha universalmente reconhecido pelo seu alto valor terapêutico e pela sua eficácia clinicamente comprovada no tratamento de tôdas as formas de insuficiência glandular. Okasa, á base de Hormônios vivos e frescos, extratos de glândulas germinativas e endócrinas, cientificamente preparados e de Vitaminas essenciais, combate vigorosamente todos os casos diretamente ligados a perturbações das glândulas vitais e do aparêlho genital como: Debilidade sexual, fraqueza masculina, velhice prematura, fadiga, perda de memória e energia, desânimo e nervosismo, astenia, etc. no homem; frigidez, irregularidades ovarianas, idade crítica, obesidade ou magreza excessivas, queda ou falta de turgência dos seios, enrugamento da cútis, etc. na mulher; tôdas essas deficiências provenientes de falta de hormônios e vitaminas indispensáveis ao organismo enfraquecido, tanto na idade avançada como no moço. — Okasa restabelece a função orgânica, rejuvenesce, revigora e restitui Fôrça masculina, Vitalidade e Vigor no homem; Saúde, Beleza, Atração e Juventude na mulher. Nas boas Drog. e Farm. — Informações e pedidos ao: Distrib. Spencer Hartmann & Cia. - Rua da Praia, 93 - Recife. - Okasa é importado diretamente de Londres, em embalagem original e garantido pelos reputados Laboratórios Hormo-Pharma, Londres.

DR. PACIFICO PEREIRA
Docente da Faculdade de Medicina e Chefe da Clinica Neurologia do Hospital Pedro II
Doenças Internas — Nervosas e Mentais
Consultorio — Rua da Aurora, 87 - 1.º — Fone. 3194
Residencia — Rua Visc. de Suassuna. 241 — Fone. 2583
Recife — Pernambuco

VAI VIAJAR — Precisa vender seus moveis. Procure o LEILOEIRO DJALMA á rua Conde da Boa-Vista n.º 157 — fone 3059. (728)

VENDE-SE 3 grades de ferro. Ver e tratar na RUA DAS LARANJEIRAS n.º 33. (703)

VENDE-SE uma sala de jantar uma sala de visitas, um quarto completo moveis semi-novos preços tentadores.
A tratar com LEMOS á rua Gervasio Pires n.º 125 — 1.º andar — das 11.30 á 1. Todos os dias. (13068)

VENDE-SE um dormitorio de casa em imbuia, composto de seis peças, semi-novo. Preço de ocasião. Ver e tratar á AVENIDA VISCONDE DE SUASSUNA n.º 141 — esquina da rua Gervasio Pires — BOA-VISTA. (13854)

XAROPE DE ALHO DO MATO E URUCU' — Maravilhoso na cura das tosses resfriamentos dores de garganta e pulmões gripes constipações rebeldes. A venda em todas as farmacias e drogarias. (09)

Dicionario Enciclopedico SALVAT
Edição de 1946
Adquira-o em suavissimas prestações
A tratar com SAMUEL ... da Gloria, 346 — Recife

USINA BOM JESUS S|A

Assembléia Geral Ordinaria

1.ª CONVOCAÇÃO

Não tendo comparecido acionistas em numero legal, em primeira convocação, a Diretoria faz esta segunda, para a reunião de assembléia geral a se realizar no dia 25 do corrente, ás 15 horas, na séde social, para os mesmos fins da primeira convocação, a saber:
1) resolver sobre o relatorio, balanço e contas da Diretoria e parecer do Conselho Fiscal;
2) eleger o Conselho Fiscal para o ano de 1947;
3) tratar de quaisquer outros assuntos que sejam propostos.
Recife, 17 de Fevereiro de 1947.
A DIRETORIA
(13847)

Dr. SIMÃO NADER
Medico da Maternidade do Recife
Auxiliar técnico da Clinica obstrétrica da Faculdade de Medicina da Universidade do Recife
Clinica Médica e Partos
Consultório: Ed. Seguradora
Horario das 10 ás 12 e das 14 ás 18 horas
Sabado das 10 ás 12 horas
Salas 307 e 308 - 3.º andar
Residência: Rua do Rangel, 80 1.º andar — Fone 7262

"GEOGRAFIA DA FOME"

A fome no Brasil

PROF. JOSUE' DE CASTRO

As Edições "O Cruzeiro S. A." apresenta ao publico seu maior lançamento: Geografia da Fome, do Professor Josué de Castro a maior autoridade em assuntos antropologicos. O seu saber assenta numa pesquisa incansavel, que não se cinge a consulta esclarecida dos bons autores estrangeiros, os mostres da materia mas que se estende, com muita razão e muita objetividade, á observação direta dos fatos.
Uma Edição de "O Cruzeiro S. A."
A venda em todas as Livrarias
Pedidos pelo Reembolso Postal a W. G. MOTTA
Caixa Postal 152 Recife-Pernambuco

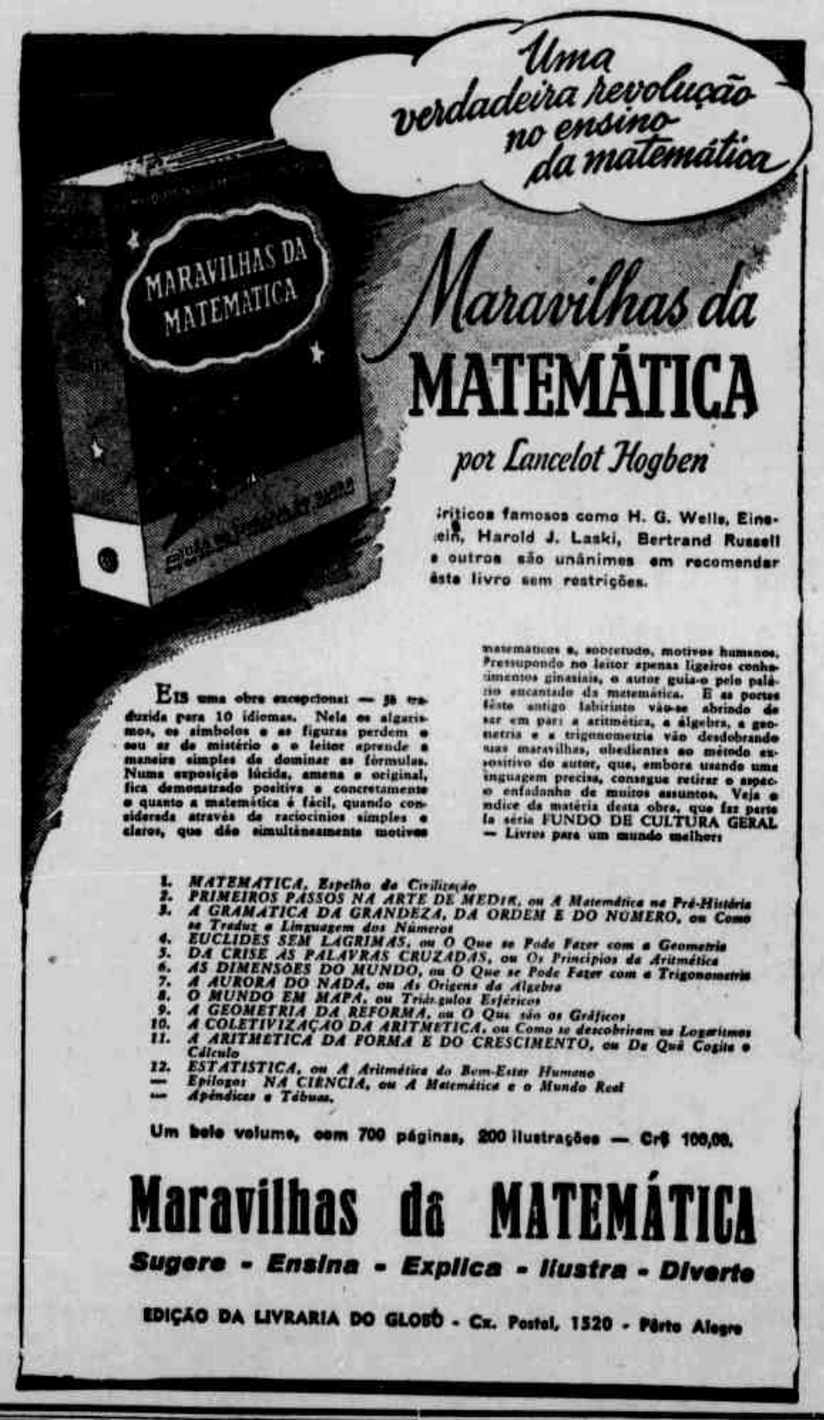

Djalma Quarta-feira, 26 de Fevereiro — Ás 15 Horas
LEILOEIRO OFICIAL
LEILÃO AO CORRER DO MARTELO
NA AGENCIA — RUA CONDE DA BOA VISTA, 157
Importante piano Alemão "Neufeld" caixa clara, Radiola Philco, luxuosa e rica sala de jantar estilo colonial c/13 peças, toda trabalhada c/cadeiras de couro lavrado, Dormitorio p/casal c/7 peças, Dormitorio criança c/5 peças (pintura duco) — Sala de jantar laqueada c/6 peças, 7 camas Patente solt., Relogio eletrico, Grupo de carvoeira c/5 peças, Grupo de vime, Velocipede, Balanço Americano para jardim, um grupo americano para terraço, uma mesa c/tampo de marmore, serviço de louça inglesa c/100 peças, louças avulsas, grupos estufados, mangueira p/jardim, Geladeira, aquario, Aluminios, grande e bonito tapete de Veludo, Cadeiras "GERDAU", nova maquina de costura "Singer", ferro eletrico, maquina para cortar grama etc. etc.
NA AGENCIA DJALMA — RUA CONDE DA BOA VISTA, 157
Quarta-feira, 26 de Fevereiro — Djalma Euzebio Simões, Leiloeiro oficial
Escritorio e Armazem: Rua Conde da Boa Vista, 157 — Fone 3059
Presta contas 24 horas depois de efetuado o Leilão

VACINA P.P.P. CRISTAL VIOLETA
Novo produto do Instituto Vital Brazil
Uma unica aplicação protege os leitões contra 3 doenças mais perigosas:
PESTE SUINA — PNEUMONIA — PARATIFO
Peça informações com o representante
DISTRIBUIDORA FARMACÊUTICA PERNAMBUCANA LTDA.
PATEO DO PARAISO, 306 - 1.º andar - Sala 5
(Entrada pela Rua da Roda)
Caixa Postal, 658 —:— End. Telegr. "Difapel"
RECIFE — PERNAMBUCO

RADIOGRAFIAS DO PULMÃO
tipo popular
Para o censo toraxico de fabricas, colegios, casas comerciais
CR$ 20,00
Diariamente pela manhã
Dr. AVELINO CARDOSO
Edificio dos Bancarios — sala 607 a 609

REPRESENTANTES
Firma importadora e distribuidora de produtos norte-americanos, com séde no Rio de Janeiro, deseja nomear representante neste Estado para a venda de seus artigos, — como sejam artigos de vidro em geral, novidades para presentes, brinquedos, material elétrico, tinteiros, rádios e acessórios, etc.
CARTAS PARA CAIXA POSTAL 3991, RIO DE JANEIRO

CLINICA EXCLUSIVA DE DOENÇAS DA CRIANÇA
DR. AMARO A. DE FARIA
CONSULTORIO: — Edificio Ouro Branco, 7.º and. Sala 701
CONSULTAS: — Diarias das 16 ás 18 horas. Aos Sabados das 11 ás 12 horas
RESIDENCIA: — Rua 24 de Junho n. 70 Feitosa Campo Grande (13331)

5.000 COLARES DE PEROLAS
Oferecemos para imediata entrega 5.000 colares das afamadas PEROLAS "VENUS", as mais perfeitas imitações de verdadeiras perolas no mercado. Grande variedade de modêlos Acabamento perfeito com lindos fechos de prata. Colares de 1, 2 e 3 voltas como, tambem, soutoirs e gargantilhas. Convidamos os Snrs. Atacadistas ou Comerciantes a dirigirem-se á
NOVELTY SOCIEDADE IMPORTADORA LTDA
Av. Pres. Antonio Carlos, 201 - Grupo 503 - Rio de Janeiro

REGISTRO DE DIPLOMAS
O BUREAU TECNICO JURIDICO CONTABIL
encarrega-se de registro de diplomas de qualquer profissão mesmo escolas livres com presteza e eficiencia
ESCREVA PARA
BUREAU TECNICO JURIDICO CONTABIL
AV. RIO BRANCO 277 — 11.º ANDAR — SALA 1.106
(EDIFICIO SÃO BORJA) — RIO DE JANEIRO

SERVIÇO DE OXIGENOTERAPIA
— DOS DRS. —
PAULO BORBA e Otavio de Freitas Junior
Cons. Pça. Independencia 204 — 4.º Fone 28558 — Resid. R. Silva Ramos, 81 Derbi
Cons. Edificio LAFETEL Salas 601 e 604 — Resid. Dom Bosco 779 Fone 3620
RECIFE
Clinica Medica Eletrocardiografia — Doenças internas, nervosas e mentais
Tendas e mascaras para aplicação em doenças cardiacas, pneumonia, asfixias dos recem-nascido, asma, bronquite, etc.

DR. JOSÉ PIRES
QUIMICO-MEDICO
Laboratorio de Analises Medicas e Industriais — Edificio Ouro Branco — Salas 515-516 .. Rua Nova — Fone 6188 .. Res.: Rua Carlos Porto Carreiro, 207 — DERBY....

Dôr de OUVIDO?
OTALGAN
EFEITO SURPREENDENTE

Dra. ULYSSEA VIANNA
Cirurgiã-dentista
Chefe de clinica do Hospital Magitot — Clinica e protese dentarias em geral
Esp. ORTODONTIA (correção da má articulação)
Cons. Imperatriz 36 - 1.º andar — Das 14 ás 18 horas — exceto sábado (11708)

COOPERATIVA "BANCO POPULAR ISRAELITA DE PERNAMBUCO" LIMITADA

Assembléia Geral Ordinaria

1.ª CONVOCAÇÃO

Ficam convidados todos os associados desta Cooperativa, para a reunião da Assembléia Geral Ordinaria, a se realizar ás 19 horas do dia 27 de Fevereiro de 1947, na séde social a travessa do Verse, 88, desta cidade.
Ordem do dia
1) Relatorio da Diretoria e apresentação de contas do ano de 1946;
2) Eleições para a renovação da Diretoria;
3) Eleições do Conselho Fiscal e seus suplentes.
Recife, 12 de Fevereiro de 1947.
A DIRETORIA
(13878)

IOFOSCAL
O fortificante indicado para as crianças em idade escolar

Doenças dos Rins, bexiga, prostata e uretra - reto e anus
Operações de apendice, hernia e tumores do ventre
DR. ALBERTO CAMPOS
Rua do Hospicio 149 - 1.º — Das 3 ás 5 — Pela manhã na Casa de Saude Santa Inês — Telef. 28067

FUNEBRES

AGRADECIMENTO

Paulo Rodrigues da Rocha, esposa e filho, Gastão Rodrigues da Rocha, esposa e filhos, Ruth Rodrigues da Rocha, Maria Emilia da Rocha, Maria Herminia da Rocha, Marcos Nunes do Rego, esposa e filhos, Antonio Ferreira Lima, esposa e filhos, vêem por este meio manifestar o mais profundo reconhecimento a todas as pessoas amigas que pessoalmente, ou por meio de telegramas etc., enviaram condolencias por ocasião do falecimento de seu muito estimado irmão, sobrinho, tio e cunhado CLOVIS RODRIGUES DA ROCA, bem assim, aquele que compareceram ou se fizeram representar ao seu enterramento, muito especialmente aos seus colegas de trabalho. (13962)

AGRADECIMENTO
Arthur de Barros Campello

Viuva Arthur de Barros Campelo e filhos, na impossibilidade de se dirigirem pessoalmente a todas as pessoas de sua amizade que assistiram ao enterramento, ás missas de 7º. dia e enviaram manifestações de pezar por telegramas, cartas e cartões, pelo falecimento do seu inesquecivel esposo e pai, testemunham pelo presente seus mais profundos e sinceros agradecimentos. (13941)

DR. RENÉ GOUVEIA DA CUNHA

SETIMO DIA

Dr. Sérgio Loreto Filho, senhora e filhos, profundamente consternados com o brusco falecimento do seu parente e amigo — DR. RENE' GOUVEIA DA CUNHA — no Rio de Janeiro, convidam a todos os seus parentes e amigos para assistirem ás missas de "requiem" que farão celebrar em a Basilica do Carmo, pelas oito horas do dia 25, terça-feira, sétimo dia do infausto acontecimento. Antecipadamente agradecem a quantos se dignarem comparecer. (13903)

DR. RENÉ GOUVEIA DA CUNHA

José de Góes Cavalcanti e familia, dolorosamente sensibilizados com o tragico falecimento, no Rio de Janeiro, do seu prezado parente e amigo DR. RENE' GOUVEIA DA CUNHA, farão celebrar uma missa, por sua alma, na Basilica do Carmo, ás 8 horas da manhã do dia 25 do corrente, 7º. do seu falecimento. (13953)

ALBERTINA LEITE DOS SANTOS MAIA
(Betininha)

SETIMO DIA

Evaristo dos Santos Maia, esposa e filhos, Carlos Leite Maia, esposa e filhos, Wilson Leite dos Santos Maia e esposa, dr. Paulo Felipe da Camara, esposa e filhos, ainda compungidos com o brusco passamento de sua querida filha, irmã, cunhada e tia, ALBERTINA (Betininha), convidam os seus amigos e parentes para assistirem a missa que mandam celebrar pelo repouso de sua alma, ás 7.30 de terça-feira proxima, 25 do corrente, na Igreja da Santa Cruz, confessando-se desde já agradecidos a mais essa demonstração de solidariedade cristã. (771)

MARIA DE LOURDES VELOSO CORREA DE OLIVEIRA
(Lourdinha)

1º. ANIVERSARIO

Anibal Teofilo Correia de Oliveira e sua filha Marisa Veloso Correia de Oliveira convidam seus parentes e amigos para assistirem á missa de 1º. aniversario de sua mui querida esposa e mãe LOURDINHA, no proximo dia 23 (segunda-feira), ás 7 horas, na Basilica do Carmo. Desde já se confessam gratos a todos aqueles que concorrerem a esse ato de piedade cristã. (13964)

MARIA DE ANDRADE COUTINHO
(Yayá)

7º. DIA

Modesto de Adrade Coutinho, esposa e filho, João de Andrade Coutinho, esposa e filhos (ausentes), Petronio de Andrade Coutinho, viuva José Silva Borba, filho, genro e netos, Severino de Andrade Coutinho, Joaquina de Adrade Coutinho, viuva José Correia de Albuquerque, filhos e genro, viuva José Nunes de Oliveira (ausente), Urbano de Andrade Lima, esposa e filha, convidam os seus parentes e amigos para assistirem á missa que por alma de sua querida e inesquecivel MARIA DE ANDRADE COUTINHO, mandam celebrar na Matriz de Belem, ás 7 1/2 horas do dia 25 do corrente mez, agradecendo aos que comparecerem ao piedoso ato. (13950)

JOSÉ ESTEVES DA SILVA

Francisco Lopes Barros e auxiliares de sua firma, convidam os seus parentes e amigos para assistirem á missa de setimo (7º.) dia que mandam celebrar, no dia 26 do corrente, quarta-feira, ás 8 horas, na Basilica de N. S. da Penha, por alma do seu digno auxiliar e amigo JOSE' ESTEVES DA SILVA. Antecipadamente agradecem aos que comparecerem a esse ato cristão. (13922)

DR. JOSÉ ROBALINHO DE OLIVEIRA CAVALCANTI

30º. DIA

Eunice Coutinho Robalinho de Oliveira Cavalcanti e filhos, Antonio de Oliveira Cavalcanti, senhora e filha, prof. Oscar Coutinho e senhora, prof. Luiz Robalinho de Oliveira Cavalcanti e familia (ausentes), Ruy Robalinho de Oliveira Cavalcanti e senhora, dr. Fernando Loureiro Amorim e familia, Moacir Coutinho e familia, Cristiano Lyra e esposa (ausentes), prof. Nelson Chaves e familia, prof. Ruy Coutinho e familia (ausentes), familia eng. José Apolinario da Oliveira, familia Belarmino de Barros, convidam os parentes e amigos para assistirem ás missas de 30º. dia que mandam celebrar no dia 25 do corrente, ás 8 horas, na Matriz de Santo Antonio, pelo repouso da alma do seu querido e sempre lembrado JOSE'.
Antecipadamente agradecem a todos que comparecerem a estes atos de caridade cristã. (773)

DR. ALBERTO SALLES FONSECA

30º. DIA

Renato de Souza Leão e familia convidam aos seus parentes e amigos para assistirem á missa que mandam celebrar por alma do seu primo e amigo ALBERTO, na Matriz da Soledade, no dia 24 do corrente, ás 7 1/2 horas. Confessando-se desde já agradecidos a todos que se dignarem comparecer a este ato de piedade cristã. (13919)

ANTÔNIA CANDIDA DA SILVA

7º. DIA

Hermano Francisco da Silva e filha, viuva Pedro Francisco da Silva e filha, Alderico F. Silva e familia, Waldemar F. da Silva e familia, Otavio Lins e familia, Gabriel Dourado e familia, esposo, sogra e cunhados, convidam seus parentes e amigos para assistirem á missa que mandam celebrar na segunda-feira, 24 do corrente, ás 7 horas, no Seminario do Barro, por alma de sua querida ANTONIA.

— A PARTIR DE AMANHÃ —

ART-PALACIO

Desta vez, Lou Costello é um fantasma!... Um fantasma condenado desde os tempos de Washington, a vagar por certo solar onde... teria cometido uma traição!

BUD ABBOTT — LOU COSTELLO
numa comedia diferente, malassombrados e impagaveis!

"FANTASMAS ENDIABRADOS"

— com —

MARJORIE REYNOLDS — BINNIE BARNES
JOHN SHELTON — GALE SONDERGAAD
Hilariante comedia da
UNIVERSAL — INTERNACIONAL

HOJE - 3 - 6 - 9 HORAS
Grandioso programa duplo!
O HOMEM QUE DESAFIOU A MORTE
MINHA LOURA FAVORITA
"Paramount" — Imp. até 14 anos

— A PARTIR DE AMANHÃ, NO —

TRIANON

Algo que os seus olhos ainda não viram... que o seu coração ainda não sentiu!

O notável JEAN GABIN em

"TRAGICO AMANHECER"

Grandiosa produção francesa!
Dist. ART-FILMS — Imp. 18 anos

— HOJE: 3 - 6 - 9 Horas —
Sensacional programa duplo!
TURBILHÃO DE MELODIAS
— e —
A ILHA DOS MORTOS
Filmes RKO-RADIO — Imp. 14 anos

PARQUE
— HOJE —
4 SESSÕES
2,40 - 4,40 - 7 . 9 hs.
TOUREIROS
— com —
O GORDO e O MAGRO

MODERNO
— HOJE —
4 SESSÕES
3 - 5 - 7 - 9 horas
OURO no BARRO
— com —
William POWELL

Amanhã MODERNO

Joan CRAWFORD soberba e enigmatica no papel de ANNA HOLM, a "mais cruel mulher de toda a Europa

A METRO - G - MAYER apresenta:

Melvyn DOUGLAS

e JOAN CRAWFORD
— em —
UM ROSTO DE MULHER

PARQUE

AMANHÃ

Um filme que é um MARCO na história do cinema! Um romance, uma intriga e uma hora trágica na exotica cidade que dorme á sombra das palmeiras magestosas e ao amor das ondas azues de suas praias!... "CASABLANCA"!

INGRID BERGMAN

HUMPHREY PAUL
BOGART • HENREID
na super-realização WARNER BROS

CASABLANCA

HOJE BOA VISTA

O mais humano e glorioso de todos os filmes
Margaret O'BRIEN
EDW. G. ROBINSON
O ROSEIRAL DA VIDA

HOJE e AMANHÃ IDEAL
MARIDOS em APUROS
Uma chistosa comedia de ART-FILMS
— com —
O GORDO e O MAGRO

HOJE e AMANHÃ TORRE
ERROLL FLYNN, o idolo do publico
em mais uma de suas sensacionais aventuras
UM PUNHADO DE BRAVOS
Produção da WARNER BROS

REAL — Hoje — Lee TRACY no filme da R.K.O. Radio — "MASCARA ORIENTAL"
ELDORADO — Hoje — "SULTANA DE SORTE" — com Dorothy LAMOUR
DUARTE COELHO — Hoje — Hedy LAMARR e Paul HENREID em — "CONSPIRADORES"
POLITEAMA — Hoje — "OS ANJOS CONTRA OS GANGSTERS" — Produção Art-Films
ESPINHEIRENSE — Hoje — Tyrone POWER e ANABELA em — "SUEZ" — Filme da Fox

TEATRO SANTA ISABEL

HOJE — Ás 15 horas
A COMPANHIA DE COMEDIAS "IRACEMA DE ALENCAR - RODOLFO ARENA", apresenta em Vesperal Chic, a Comédia em 3 atos de L. Navarra e A. Torrada, em tradução de Daniel Rocha

Unico Beijo

Ás 20,30 — Saráu elegante com a peça
"UNICO BEIJO"
AMANHÃ — Descanço da Companhia.
Terça-feira, 25 — "LINGUA DE TRAPO", 3 atos de Eurico Silva
— Bilhetes á venda com Lisbôa —

COMPANHIA FABRICA DE ESTOPA

Conforme determina o Decreto-Lei n. 2.627, de 26 de Setembro de 1940, acham-se á disposição dos Srs Acionistas, em nossa séde social á rua da Detenção n. 663, os seguintes documentos:
Copias de balanço;
Copias da demonstração da conta de Lucros e Perdas;
Pareceres do Conselho Fiscal e Relatorio da Diretoria, relativos aos balanços encerrados em 30 de Junho e 31 de Dezembro de de 1946.
Recife, 21 de Fevereiro de 1947.
(a) José João Gomes d'Amorim
Diretor-Presidente
(a) José Guedes de Araujo Lima
Diretor-Tesoureiro

COMPANHIA PHOENIX PERNAMBUCANA — SEGUROS MARITIMOS E TERRESTRES

De acordo com a Lei e com os Estatutos Sociais, acham-se á disposição dos senhores acionistas, no escritorio desta Companhia, á rua do Bom Jesus n. 212, terreo, os seguintes documentos referentes ao ano social findo:
a) — Relatorio da Diretoria;
b) — Copia do balanço e copia da conta de lucros e perdas;
c) — Parecer do Conselho Fiscal;
d) — Lista dos acionistas.
Recife, 21 de Fevereiro de 1947.
Os diretores
Osvaldo de Figueiredo Amorim Costa
Oscar Arcelino de Souza Raposo
Elpidio Vieira Brasil
(767)

ENCRUZILHADA
HOJE e amanhã — Em pleno Sertão da Africa, um filme de empolgantes aventuras:
"INFERNO VERDE"
com Douglas Fairbanks Jr. — Super-filme Universal
— (10 anos) —
Na Matinée Hoje — O Gordo e O Magro na comedia:
"PERDÃO PARA DOIS" e "CAPITÃO 1/2 NOITE" — (10 anos)

SÃO JOSÉ
HOJE e amanhã — O filme macabro da Universal, que reune dois grandes astros: Boris Karloff e Lou Chaney:
"A MANSÃO DE FRANKEISTEIN"
— (18 anos) —
Na Matinée Hoje — "CAPITÃO 1/2 NOITE" — (2.ª e 4.ª series) e complementos — (10 anos)

CASA AMARELA
HOJE e amanhã — Um drama que em cada cena é uma sensação:
"GARRAS ESCARLATES"
— (10 anos) —

IMPERIO
Em cartaz até 4.ª feira — Volta a deliciar todo publico, o filme da United:
"SANTA" (O Destino de uma Pecadora)
— (18 anos) —

ELITE
Em cartaz até 3.ª feira:
Maria Montez — John Hall
— em —
"ALMA CIGANA"

SÃO JOÃO — Hoje e amanhã — O espetacular filme de aventuras:
"SINGRANDO OS MARES" — (10 anos)

SANTO AMARO — Hoje e amanhã — Ronald Colman, no espetacular filme de Prog. Art:
"PRISIONEIRO DE ZENDA" — (10 anos)

MOORE-McCORMACK Lines

AMERICAN REPUBLICS LINE
SS BEATRICE VICTORY — Para Nova York, carregando no armazem n. 1.
SS ELKO VICTORY — De Nova York, esperado a 22 de Fevereiro de 1947.
SS KNOX VICTORY — De Nova York, esperado a 9 de março.
Mais informações com
MOORE — Mc CORMACK (NAVEGAÇÃO) S. A.
BELÉM — BAHIA — SÃO PAULO — SANTOS — RIO
RECIFE — Rua Bom Jesus, 226 — Telefone - 6539

TERRENOS PARA CONSTRUÇÃO
VENDE-SE:
Um terreno á Avenida Manuel Borba, com 22m30 por 35 de fundo — 780,50 m2.
Um terreno á rua Teles Junior (Graças) — proximo á Avenida Santos Dumont com 22,70 por 46 de fundo.
A tratar á rua Vigário Tenório n.º 213 - 1.º andar — Escritorio da IMOBILIARIA RECIFE, Ltda.

COLEGIO LEÃO XIII

Curso de admissão a 1.ª série ginasial.
Curso colegial noturno.

A secretaria do Colegio Leão XIII está avisando aos interessados que se acham funcionando regularmente as aulas do curso de admissão a 1.ª série ginasial.

O Colegio manterá durante o corrente ano letivo o Curso Colegial noturno.

Informações na secretaria do Colegio — Av. João de Barros, 1563 — Fone: 28480.

MALA REAL INGLESA
ROYAL MAIL LINES, LTD.
Para informações dirija-se ao agente
M. NAUGHTON RUMBO
RUA DO BOM JESUS, 226
Telefone — 6112

DOENÇAS DA PELE DO ADULTO E DA CRIANÇA
Dr. Peixoto da Silva
Chefe de Clinica no Hospital Santo Amaro. Curso de Aperfeiçoamento no D. N. S. do Rio de Janeiro
Tratamento Rapido da Sifilis e Doenças Venereas. Eletricidade Medica
Consultorio: R. Aurora 63 1.º

PAINA DE CORTIÇA
para travesseiros e colchões
Quilo Cr$ 35,00
e rolhas de cortiças de todos os tamanhos
CORTICEIRA DO NORTE LIMITADA
Aguas Verdes, 161 — Fone 7283
(780)

DIARIO DE PERNAMBUCO S/A.

AVISO

Pelo presente, convidamos os srs. Estacio Carlos Cardoso e Agamenon Santiago Malta, portadores das carteiras profissionais ns. 94.236 e 70 057, respectivamente, a reassumirem as funções que exercem na redação desta Empresa, dentro do prazo de oito (8) dias, a contar desta data, de acordo e sob as penas previstas na Consolidação das Leis Trabalhistas, na parte em que regula o abandono de trabalho.
Recife, 21 de Fevereiro de 1947.
A GERENCIA

AGUA DE MESA?
SÓ PAULOTARIS e VITORIA
(747)

AOS SENHORES USINEIROS, INDUSTRIAIS, FERREIROS, FABRICANTES DE FOICES E PICARETAS, CONSTRUTORES

OSCAR PINTO, estabelecido á Rua do Pombal N.º 67 nesta cidade, avisa que tem em estoque, grande quantidade de trilhos usados, lastros de ferro p/carro, com os respectivos trucks, rodas soltas, rodas eixadas, barras de ferro de varias dimensões, cantoneiras novas e usadas, eixos de varios tamanhos e grossuras, Motores de varios tamanhos desde 16 H.P. a 80 H.P. Caldeiras de varios tipos. Bomba conjugada com Motor a gazolina; ferro fundido quebrado, e pesado; Armações para Decoville, saca rodas em perfeito estado com funcionamento garantido. varões de ferro de varias grossuras. Emfim um mundo de ferro para todos os fins.
RUA DO POMBAL, 67 — RECIFE
(13065)

DR. JOÃO SUASSUNA
avisa aos clientes que mudou o seu consultorio de Ouvidos Nariz e Garganta para a Av. 10 de Novembro Edificio Sertã 5º andar (junto ao Cinema Trianon).

Biliboldo
GRANADO
NORMALISA AS FUNÇÕES DO FIGADO

JORGE VERAS
Enfermeiro encarregado do ambulatorio medico-cirurgico do Centro dos Chauffeurs de Pernambuco e da Cia. de Seguros NOVO MUNDO. Curativos de molestias de olhos, de ferimentos e de ulceras. Aplicação de injeções intra-musculares e endovenosas sob orientação de medicos especialisados.
Atende a chamado diariamente com autorização medica por escrito: das 8 ás 9 e das 13 ás 17 horas, na Rua da Aurora, 40-1 Fone, 2427. Das 10 ás 12 horas á rua Diario de Pernambuco 87 Fone, 6773
Residencia - RUA DAS AGUAS VERDES N. 380

ORGANIZADORES

Para o preenchimento de 2 Chefias, importante COMPANHIA DE CAPITALIZAÇÃO, deseja contratar elementos organizadores e de grande tirocinio no ramo.

Favôr não se candidatar quem não estiver apto a ocupar ditos cargos.

Cartas para ORGANIZAÇÃO na Posta Restante deste Jornal. (768)

NÃO TEM UM TERRENO QUEM NÃO QUIZER

A IMOBILIARIA DO NORDESTE LTDA, á Rua do Campos do Carmo n. 51 - 1.º tem para vender mais de Quatro Mil lotes de terrenos, desde Cr$ 4.500,00 até Cr$ 43 000 00 nos bairros de Casa Forte, Prado, Giquiá, Afogados e Estancia, com pagamentos a prazo até DEZ ANOS, entrada e prestações mensais modicas, pela tabela Price. Não perca a oportunidade de ter o seu terreno.

DOENÇAS DO COLON, RETO E ANUS
DR. HINDENBURG T. DE LEMOS
Ex-assistente do Serviço de Proctologia do Hospital N. S. Aparecida e Casas de Saude Matarazzo São Paulo
Assistente do Hospital Sto. Amaro — Recife
CIRURGIA ANO-RETAL
Hemorroidas — Fistulas — Fissuras — Disenterias
DAS 15 AS 18 HORAS
Consultorio: Ed. I.A.P.E.T.C. Av. 10 de Novembro, 147 8. Andar — Salas 808 - 810 - 811. Residencia: Rua Osvaldo Cruz, 342 — Fone: 2402

IOFOSCAL
O fortificante indicado para as crianças em idade escolar

DIARIO DE PERNAMBUCO

PERNAMBUCO — RECIFE — BRASIL — DOMINGO, 23 DE FEVEREIRO DE 1947

IOFOSCAL
O fortificante indicado para as crianças em idade escolar

ELEIÇÃO, HOJE, DO NOVO PRESIDENTE DO PSD

E' CERTA A ESCOLHA DO SR. NEREU RAMOS

Substituição do ex-ditador Getulio Vargas que fôra escolhido para o posto ainda no apogeu do "curto periodo" — Os srs. Mario Tavares e Benedito Valadares indicados para vice-presidentes

RIO, 22 (Meridional) — Foi definitivamente marcada para amanhã, a assembleia do PSD que elegerá seu novo presidente.

A reunião terá lugar na sede do PSD, no Rio, á avenida Churchill.

Afirma-se, com certeza, que o sr. Nereu Ramos será escolhido presidente do PSD, em substituição a Getulio Vargas, que nunca ocupou o posto, apezar de escolhido ainda no apogeu dos seus "curtos 15 anos".

SERIAM ESCOLHIDOS

RIO, 22 (Meridional) — Informa-se que, na reunião de amanhã, do PSD, serão escolhidos o primeiro e segundo vice-presidentes do partido oficial, nas pessoas dos srs. Benedito Valadares e Mario Tavares, respectivamente.

O PSD EXIGE POSIÇÕES CHAVES

RIO, 22 (Meridional) — Está despertando grande expectativa a reunião amanhã do PSD, quando deverá ser eleito o presidente do partido, sr. Nereu Ramos.

Na reunião deverão ser tratados importantes assuntos relacionados com a reestruturação do PSD.

Segundo apurou a reportagem, é intenção dos leaders do PSD manter a todo custo o carater oficial do partido. A escolha do presidente teria obedecido a esse proposito. Para melhor firma-lo, o PSD pleiteará posições chaves tanto no governo federal como nos Estados em que ainda derrotado conseguiu manter-se majoritario nas assembleias.

Entre os cargos que fazem questão absoluta o PSD, de acordo com o que apurou a reportagem, figura a presidencia da Camara.

SERIAM EXPULSOS DO PARTIDO

RIO, 22 (Meridional) — Foi marcada para a primeira quinzena de março, a convenção do PTB, quando deverá ser tratada a reestruturação do partido.

Muitos assuntos serão debatidos na convenção do PTB, inclusive a expulsão de alguns membros destacados, entre os quais, figurariam, segundo um vespertino, os srs. Ugo Borghi e Leri Santos.

O objetivo principal da convenção será a escolha da nova Comissão Executiva Nacional, presidida, no momento, pelo sr. Baeta Neves.

O nome de Salgado Filho, eleito senador pelo Rio Grande do Sul, está sendo insistentemente focalisado para a presidencia da C. Executiva.

Ouvido hoje pela reportagem, a proposito, disse o sr. Salgado Filho:

"Qualquer deliberação sobre o diretorio do partido deverá ser tomada na convenção."

Indagado a respeito de sua candidatura, repetiu que a escolha será feita na convenção, acrescentando:

"Sobre o assunto ainda não troquei ideias com qualquer membro do partido."

Inquerido sobre se a atual direção deverá ser modificada, respondeu:

"Minha tendencia seria pleitear a conservação dos atuais diretores, cuja ação é honesta e proficua. Mas é claro que se impõe a reestruturação partidaria diante dos evidentes fatos novos na politica nacional. Tudo deverá ser resolvido, porem, na convenção."

CONFERENCIARAM

RIO, 22 (Meridional) — O sr. Honorio Monteiro, presidente da Camara, conferenciou longamente, ontem, com o sr. Nereu Ramos.

PROTESTA CONTRA A CRIAÇÃO DO PARTIDO SOCIALISTA

RIO, 22 (Meridional) — Declarando-se criador e expressão do Partido Socialista do Brasil, o sr. Clodoaldo de Carvalho protestou, através de um matutino, contra a fundação de outro partido socialista, liderado pelos srs. Matos Pimenta e Plinio Castanhede.

CONVENÇÃO DO PTB

RIO, 22 (Meridional) — Divulga-se que ficou assentado, entre os proceres trabalhistas, a realização de uma grande convenção nacional do partido, a 5 de março, quando serão traçados os rumos daquela agremiação, devendo todos os municipios ser representados no conclave.

Adianta-se que proceres que se encontram afastados do partido, como o sr. Jarbas Lery Santos, vão participar tambem da convenção.

Nessa convenção, será escolhido um novo diretorio nacional, devendo ser eleito presidente do mesmo o senador Salgado Filho.

REUNIÃO DO DIRETORIO NACIONAL DA U.D.N.

RIO, 22 (Meridional) — A reunião do Diretorio Nacional da U.D.N. foi marcada definitivamente para 12 de março, atendendo somente ás proximidades do funcionamento do Congresso, quando será possivel contar com o numero suficiente de seus membros, nesta capital.

Em consequencia do pleito de 19 de janeiro irão vagar diversos postos na U.D.N., devendo ser feita nesta reunião a escolha dos substitutos dos atuais dirigentes do "partido do brigadeiro", a começar pelo presidente sr. Otavio Mangabeira, eleito governador da Bahia.

Na mesma condição se encontra o sr. Osvaldo Trigueiro, eleito governador da Paraiba. Há ainda as vagas dos srs. Raul Fernandes, atualmente ministro do Exterior, e Virgilio de Melo Franco, que renunciou a secretaria geral do partido.

O sr. Otavio Mangabeira presidirá essa reunião no dia 12, provavelmente pela ultima vez. Apresentando suas despedidas a seus correligionarios, o sr. Otavio Mangabeira discursará.

CREDITO NO MINISTERIO DA AGRICULTURA

RIO, 22 (Meridional) — O Congresso Nacional decretou e o presidente da Republica sancionou uma lei que autoriza o poder executivo a abrir, no Ministerio da Agricultura, um credito especial de 500 milhões de cruzeiros para financiamento das operações da Caixa de Credito Cooperativo, sob fiscalização do referido ministerio.

DA CONTA DA VIAGEM DE INSPECÇÃO

PETROPOLIS, 22 (Meridional) — O ministro da Agricultura, em uma longa conferencia ontem, com o general Dutra no Palacio Rio Negro, deu conta ao chefe do governo de uma longa viagem de inspecção e de estudos que acaba de fazer aos Estados sulinos.

Depois de avistar-se com o chefe do governo, o sr. Daniel de Carvalho falou á imprensa: "Em S. Paulo, pude verificar com prazer que o problema do café é sobretudo a restauração desta cultura.

Os trabalhos do Instituto Agronomico de Campinas e da Fazenda Botucatu' completam e levam mais longe a experiencia, estudando a possibilidade do aproveitamento das terras cansadas".

Referindo-se á peste suina e á praga de gafanhotos, disse o ministro da Agricultura: "Verifiquei em São Paulo e no norte do Paraná que estava terminado o combate dos gafanhotos e bem conduzida a campanha contra a peste suina".

A respeito de suas atividades nas terras dos pinheirais, disse o ministro da Agricultura, em sua entrevista: "No Paraná pudemos resolver com Blanc Freitas, diretor do D.N.P.A., as questões suscitadas por uma portaria relativa á carne e deixar encaminhada uma solução conciliatoria do dissidio entre os produtores das cooperativas e os industriais do mate, cuja produção tem decrescido consideravelmente em consequencia desse dissidio".

"No Paraná — disse ainda o ministro da Agricultura — continua a luta contra as ultimas eclosões de gafanhotos, onde os ovos e os saltões não puderam ser completamente dizimados".

Falando sobre Santa Catarina afirmou: "Em Santa Catarina, visitamos a estação experimental do Rio Caçador, onde tambem se fazem experiencias sobre o trigo, o milho e outros cereais".

Referindo-se ao Rio Grande do Sul, disse: "No Rio Grande, o problema do trigo e da pecuaria ocupam principalmente a nossa atenção. Em Uruguaiana, pretendemos instalar um posto de defesa sanitaria vegetal e animal, com um anexo para a imunização do gado importado da Argentina".

Quanto ao trigo, disse o sr. Daniel de Carvalho: "O problema do trigo foi abordado em mesa redonda na estação fototecnica de Bagé, cujo geneticista Iwar Beckmann já conseguiu duas variedades de trigo".

Parece que conseguimos resolver o problema da boa semente com as providencias assentadas. O sr. Walter Jobim tomou conhecimento de todos os planos do Ministerio da Agricultura em relação ao Rio Grande do Sul.

Mas o problema do trigo é muito complexo, dependendo de maquinas especiais ceifadeiras, trilhadeiras, silôes e armazens para a conservação do grão e, sobretudo, o transporte".

Subiu o preço do sal

RIO, 22 (Meridional) — Como todos os produtos que sobem subido de custo astronomicamente, o sal mais uma vez não poderia deixar de fugir á regra. Ontem, nas feiras esse produto apresentou-se com um aumento de dois cruzeiros o quilo. Isto é, sem combinações prévias publicas e oficiais, como tem acontecido com os outros produtos como o café e o açucar.

Transferencia de patrimonio da Light de São Paulo

SÃO PAULO, 22 (Meridional) — Convocada pelo prefeito Abraão Ribeiro, realizou-se uma conferencia para tratar das medidas finais referentes á assinatura da escritura da transferencia do patrimonio da Light and Power para a nova Companhia Municipal de Transportes Coletivos. Podemos adiantar que as minutas para a transferencia encontram-se prontas há duas semanas.

NO TRIBUNAL ELEITORAL

"Enquanto houver urna a apurar, Agamenon não descansa" . . .

Conversas com o senador Etelvino Lins, que evitou o acôrdo entre o P.S.D. e o P.C.B. — Quando o sr. A. Magalhães resolveu mudar-se para o Recife — "Os sertanejos vão sofrer na mão de Neto..." — Uma fase nova no metodo de julgar do prof. Almeida — E, ainda o art. 90

Murilo MARROQUIM
(Para o D. P. e a Rádio Clube de Pernambuco)

RECIFE, 22 — Ouvi, no correr das sessões do Tribunal Eleitoral, a seguinte observação de um influente vulto do PSD: "Se tivessemos feito o acordo com o Partido Comunista, estariamos livres deste inferno." O inferno, já se sabe, é a ação dos juizes eleitorais de Pernambuco; ação lenta, de quem caminha entre espinhos, sabendo que á margem deles existem bem perigosos precipicios. Nesse inferno, debatem-se com efeito, desde o dia 20 de janeiro os politicos da Coligação e do PSD. Trata-se de uma agonia da qual certamente não participam os srs. Barbosa Lima e Neto Campelo; o primeiro, afastando-se, já obteve de certo o que precisava: arrefecer as ondas quentes de sangue, que estiveram a pique de comprometer o equilibrio de sua campanha individual em Pernambuco; e o segundo, porque a situação do sr. Neto Campelo é excepcional: trata-se de um candidato que, até a ultima hora, lutou e chegou mesmo a arengar, para não ser candidato. Estão, na realidade, se arrefecendo os entusiasmos politicos neste Estado; o entusiasmo, e sobretudo o politico, exige continuidade, e esta foi mutilada por este longo, tortuoso e já cansativo pleito judicial. Teria havido entusiasmo para os pessedistas, portanto, se aquele acordo com o partido comunista tivesse sido obtido. E, por que não o foi?

O testemunho do sr. Prestes foi horrivelmente comprometedor para o PSD: queremos coisas ás claras, nada de barganhas — proclamou enojado o senador. Quem desejou esta barganha, ou — se quizerem — esse acordo secreto com o PCB? Desejou-o, é fora de duvida, o prof. Agamenon; desejou-o, todos sabem, o sr. Osvaldo Lima. E contra ele, ferozmente contra ele, levantou-se o sr. Etelvino Lins. Recordo-me, a proposito, do que me disse recentemente o senador Etelvino Lins: "Fui o principal responsavel pela campanha do PSD; sinto-me aliviado, com o resultado das urnas". Disse-me tal coisa o senador Etelvino, num momento em que a vantagem do sr. Barbosa Lima ultrapassava mil votos. Retruquei-lhe, obviamente, que o prof. Agamenon Magalhães devia estar cheio de felicidades. Mais cauteloso, mais arimetico, observou então o senador: "Ainda não; enquanto houver urna a apurar, Agamenon não descansa" — e sorriu. Creio que é o caso de perguntar agora: Será que o prof. Agamenon já descansou?

SOLUÇÃO OPORTUNA DO TRIBUNAL

Faz alguns dias que não vejo o prof. Agamenon, mas, a julgar pelo seu influente delegado, que encontrei no Tribunal, o professor não descansou ainda: aquela historia do acordo que não foi feito, com o PCB, deve estar a espicaçar-lhe a memoria... Portanto, o PSD ainda não pode descansar; ainda não pode estar aliviado, sobretudo, o senador Etelvino Lins, responsavel pelo rompimento de um acordo ás claras com o PCB — e, afinal, responsavel por esta enervante conta de chegar que caracteriza o fim desta apuração governamental. Já sabemos que o Tribunal Eleitoral chegou á sua fase critica de julgamento; o seu primeiro pronunciamento, não tomando conhecimento de um recurso da Coligação, provocou uma repercussão muito intensa no Estado; intensa e contraditoria. Para o PSD, o sr. Barbosa Lima foi praticamente eleito; para a Coligação, nos primeiros instantes, o julgamento equivaleu a um golpe baixo, quase mortifero. Parece-me, concluido, que o efeito detido em ambos os lados foi enganador; a situação se manteve identica a de um dia antes e, sob o aspecto mais grave do pleito, a solução do Tribunal foi oportuna. Ambos os candidatos devem estar satisfeitos com a resolução unanime de ontem: o prato da nulidade de pleno direito, no caso particular daquela urna de Limoeiro, vai seguir virgem para o Superior Tribunal. E os juizes desse tribunal superior vão experimenta-lo e degluti-lo, com um prazer total, libertos de votos contrarios e favoraveis que o merito da questão provocaria entre os juizes de Pernambuco. Para a solução do problema governamental de Pernambuco, o exame em primeira mão desse processo só pode merecer o melhor jubilo de todos. Vamos supor, por exemplo, que o nosso tribunal se considerasse competente para resolve-lo e o tivesse solucionado; poderia te-lo feito em favor do sr. Barbosa Lima; poderia faze-lo em favor do sr. Neto Campelo; poderia ter se dividido entre os seis juizes, pois o setimo — ou seja, o presidente — este votaria inevitavelmente com o advogado e professor Joaquim de Almeida, com o reforço inevitavel do advogado e bacharel Medeiros Correia. Pois bem, o superior tribunal, em qualquer desses casos, já legislaria á base das influencias dos votos que o Recife mandasse; será melhor, pois, que legislem sem influencia nenhuma.

Esse caso particular da urna de Limoeiro, naturalmente, nada tem a ver com outros processos que o Tribunal vai examinar. Continuo, por exemplo, a insistir no caso das formações ilegitimas de mesas eleitorais, previstas no art. 90 da Lei Eleitoral, cujo paragrafo segundo dá ao Tribunal Regional competencia para resolve-lo. A Coligação e o PSD têm ou terão recursos nesse sentido, e creio que o tema, ao ser ventilado no Tribunal, vai possivelmente marcar uma nova e rumorosa fase da peleja judicial.

CONVERSA COM O PROF AGAMENON

Por estas e outras coisas, é que sou levado a concordar com aquela observação risonha do senador Etelvino Lins: Enquanto houver urnas para apurar, o Agamenon não descansa... Vi o professor Agamenon, recentemente, em situação bastante critica. Foi justamente naquele instante em que aparentemente se esgotaram as urnas barbosistas do interior, e faltavam tantas urnas sempre netistas da capital; naquele mesmo instante em que os delegados do PSD iniciaram uma verdadeira orgia de impugnações, no Recife, que o Tribunal está em 99 por cento dos casos pondo abaixo. Encontrei soturna a séde central do PSD; a melancolia pesava ao longo das mesas, onde montes de cedulas eleitorais atestavam a sua inutilidade. Mas, o prof. Agamenon sustentava o seu semblante de grandes esperanças; não o vi, um só instante, trair-se diante de um pessedista, que vinha anemico com o resultado das apurações, á procura da coramina do professor. A mim e a um jornalista do Recife, que me acompanhava, o prof. Agamenon não traiu o seu desassocego; chamou o Recife de cidade cruel e, a certa altura, manifestou-nos com toda simplicidade: "Em face da situação, vou passar a residir no Recife."

(Conclúe na 9.ª página)

NO RIO GRANDE DO NORTE

Passou o adversário o candidato udenista

Crescem as possibilidades do desembargador Floriano Cavalcanti — Vantagem sensivel nas legendas partidarias

RIO, 22 (Meridional) — Falando ao Diario da Noite sobre o andamento das apurações no Rio Grande do Norte, o sr. José Augusto revelou que, de acordo com os ultimos cômputos, o sr. Floriano Cavalcanti, candidato da coligação ao governo do Estado, passou o seu adversario.

Acrescentou que, relativamente ás legendas partidarias, a coligação está levando sensivel vantagem.

REBATE AS ACUSAÇÕES DO SR. CAFE' FILHO

RIO, 22 (Meridional) — O Correio da Manhã publicou, ontem, acusações feitas pelo sr. Café Filho ao governo do Rio Grande do Norte, relativamente ao ultimo pleito. Hoje, o mesmo jornal divulga declarações do sr. Georgino Avelino, rebatendo aquelas acusações, taxando-as de infundadas.

A POSSE DO SR. OTAVIO MANGABEIRA

CIDADE DO SALVADOR, 22 (Meridional) — Por todo o mez vindouro, deverão terminar os trabalhos eleitorais com a proclamação dos vencedores, devendo, em seguida, instalar-se a Assembleia.

Quanto á posse do sr. Otavio Mangabeira, fala-se que ocorrerá a 29 de março. Entretanto, seus amigos acreditam que a mesma só possa realizar-se em abril, em virtude da necessidade que tem o presidente da UDN de estar no Rio no proximo mez, afim de resolver varios problemas politicos.

RESULTADO FINAL DO PLEITO NO R. G. DO SUL

PORTO ALEGRE, 22 (Meridional) — E' o seguinte o resultado final fornecido oficialmente das eleições para terceiro senador pelo Rio Grande do Sul: Salgado Filho, 195 658 votos; Osvaldo Vergara, 155.329; João Carlos Machado, 85.338; Felix Contreiras, 43.436; Trifino Correia, . . . 28.550 e Bruno Lima, 1.615.

VITORIA DO PTB NO R. GRANDE DO SUL

PORTO ALEGRE, 22 (Meridional) — Pelos resultados obtidos na secretaria do TRE, o PTB leva sobre o PSD, em legendas partidarias, a vantagem de 762 votos. Faltam apenas as eleições suplementares de 11 urnas, motivo por que está quase assegurada a vitoria do PTB com as sobras.

A Assembleia Estadual ficará assim constituida: 23 representantes do PTB; 16 do PSD; 5 do PL; 4 da UDN; 4 do PRP e 3 do PCB.

O SR. MILTON CAMPOS IRA' AO RIO

BELO HORIZONTE, 22 (Meridional) — Antes de sua posse, o sr. Milton Campos, governador eleito no Estado de Minas Gerais, seguirá para o Rio afim de participar da reunião de governadores eleitos pela UDN e partidos da coligação.

O SR. BERNARDES FILHO EM BELO HORIZONTE

BELO HORIZONTE, 22 (Meridional) — Com o objetivo de iniciar conversações para a formação do governo do sr. Milton Campos, chegou a esta capital o sr. Artur Bernardes Filho.

RESULTADO FINAL DAS ELEIÇÕES EM MINAS

BELO HORIZONTE, 22 (Meridional) — Foram divulgados os resultados finais das eleições em Belo Horizonte. O total de votos apurados foi de 59.678. A votação por legendas é a seguinte: para a Assembléia Estadual — UDN, 13.184; PTB, 10.919; PR, 10.193; PSD 6001; PDC, 4.417; PCB, 4.066; PRP, 1.895; PRD 472; PSP, 278; ED, 186 e PTN, 23. Faltam ainda duas urnas e algumas foram impugnadas.

O deputado mais votado é o sr. Pedro Aleixo, da UDN, que obteve 3.907 sufragios. O sr. Milton Campos conquistou 39.675 votos contra 22.283 do sr. Bias Fortes. Para a Camara Federal, o mais votado é o sr. Carlos Luz, com 30.620 votos. Para a terceira senatoria, o sr. Artur Bernardes Filho obteve 40.631 votos contra 17.759 do sr. Benedito Valadares.

17 URNAS IMPUGNADAS

BELO HORIZONTE, 22 (Meridional) — 17 urnas já foram impugnadas neste Estado, compreendendo cerca de 3.400 votos. E' bem possivel que o TRE determine a realização de eleições suplementares nas secções respectivas, prevendo-se alteração nos atuais resultados quanto aos candidatos á Assembléia Legislativa.

Dr. Altino Ventura
OCULISTA
R. Martins Junior, 53 (terreo)
De 10 ás 12 e de 15 ás 18 hs

Os penhores para o carnaval

RIO, 22 (Meridional) — Um matutino publica, hoje, uma reportagem sobre a concessão de penhores nas agencias da Caixa Economica do Distrito Federal, até a sexta-feira antes do Carnaval.

Revela que mais de 700 mil cruzeiros foram emprestados aos foliões em troca de suas joias, entre as quais se encontravam muitas alianças de casamento.

Batismo de varios aviões

RIO, 22 (Meridional — Segunda-feira, ás 10 horas da manhã, sob a presidencia do sr. Salgado Filho, realizar-se-á mais uma expressiva festa aviatoria da Campanha Nacional da Aviação.

Dois aviões de treinamento avançado serão solenemente batizados: o "Manoel Inácio de Carvalho Mendonça", cujo padrinho será o senador paraense Artur Santos e destina-se ao alto Taquari, e o "Bartolomeu Dias" oferecido ao aero clube de Cruz Alta, cujo padrinho será o almirante Gago Coutinho.

Igualmente serão batizados varios aviões de trainamento leve entre os quais o "Rio Negro", doado ao aero-clube de Cambará, no Paraná cujo paraninfo será o sr. Mario Covas, presidente do Aero Clube do Amazonas o "Emboada", destinado a Guaratinguá, Minas, tendo como padrinho o deputado Jaci Figueiredo e "Viveiros Castro", oferecido ao Aero Clube de Maceió, cujo padrinho será o ministro da Viação, sr. Clovis Pestana.

O FIM DO TESOURO DE MUSSOLINI

A historia de "Anna", a garota assassinada

Reminiscencias da ação terrorista: A "Villa Triste", a "Casa Vermelha" e o "Gago que não fala"..

Enrico De GIORGI
(Copyright da Ital Press, com exclusividade dos "Diarios Associados" no Brasil)
— VI —

O tesouro de Mussolini "dorme" em lugar seguro. O "Neri" e a "Gianna" sumiram da circulação. Agora, é a vez de Anna Maria Bianchi que — por tudo quanto parece — tem pouca interferencias com o tesouro e nenhuma relação (no que se refere ao seu fim) com o "Lince". O proprio Dino Caminelli (o "Lince") atualmente detido nos carceres de S. Donnino, em Como, entregou a certa pessoa, dele vizinha, um memorial do qual extraimos o trecho que diz respeito as relações de "Anna" com o Grupo Volante "Orazio". Como facilmente se vê, o Caminelli rejeita absolutamente a acusação de estar mais ou menos implicado no assassinato da desgraçada garota...

O TRECHO DO MEMORIAL "CASSINELLI"

E' o seguinte o trecho, a que nos referimos acima, do memorial do "Lince":

"Anna Bianchi, ex-noiva do chefe partisão "Jorio" (Bonelli) jamais foi detida por formações partisãs. Boatos descontrolados afirmam ter sido ela a causa da captura do Bonelli. Servia Anna como datilografa da 52.ª Brigada, cuja séde nos primeiros dias era na "via" Borgovico, de onde passou — sempre com as mesmas funções — para o Grupo Volante "Orazio" ("Villa" Bellinzona, 23), onde permaneceu cerca de 20 dias para depois ser licenciada. Soube-se em seguida que Anna foi admitida, como datilografa, junto ao Destacamento da Policia de Donga. O Comando da "via" Bellinzona, e, portanto, "Lince", nada tem que ver com a supracitada "Anna", não tendo jamais tido ocasião de conhece-la antes".

"A Bianchi prestou serviços No Destacamento de Dongo (do que dão fé os fascistas da Policia Auxiliar Luigi Cairoli e Carlo comandantes daquele Destacamento, durante mês e meio, aproximadamente".

E ainda:

"A Lince non è mai stato contestato il fatto di averla più o meno direttamente, sempre, pur essendo stato in servizio sino al 30 Ottobre 1945".

"O pai de Bianchi, finalmente, jamais entrou em contacto com o "Lince", assim como esse não conhece a Bianchi. Parece entretanto que entre pai e filha as relações não eram lá muito boas".

Seria preciso um volume inteiro para contar o quanto se afirma: — e é portanto mais ou menos provavel — sobre este ponto. E' dificil sobretudo refazer a historia do Grupo Volante "Orazio" — instalado na "Villa Triste", da "via" Bellinzona — e a historia das relações correntes entre o nucleo e o Partido Comunista. Duas pessoas poderiam falar sobre o caso: — Maurizio Bernasconi (e este se limita a declarar que falará quando fôr preso a outra "irreperibile" ("inachavel) Amalia Rebecchi), e o "Lince". No atual estado de coisas, não nos resta sinão nos contentarmos

(Conclue na 9.ª página)

DOIS AMIGOS

Gilberto FREYRE
(Para o "D. P.")

José Robalinho Cavalcanti e Antonio Cedro Carneiro Leão são os nomes de dois recifenses que o Recife acaba desgraçadamente de perder. E em cada um deles eu, recifense já velho, perdi um amigo inesquecivel.

José Robalinho pertenceu ao primeiro grupo de estudantes de Pernambuco que se acamaradou comigo. Não foram esses primeiros amigos-estudantes que tive em Pernambuco alunos da Faculdade de Direito do Recife mas da de Medicina, do Rio: Rut Coutinho, José Decusati, Eugenio Barros de Andrade Lima, Nelson Chaves, José e Luiz Robalinho Cavalcanti, entre eles. E ainda hoje me recordo dos nossos longos passeios pelas ruas de São José e dos nossos encontros no Rio, que quase sempre terminavam em alguma ceia de macarrão ou de peixe em restaurantes do tipo do velho Dudú ou no italiano da rua Regente Feijó.

Não se pense, porem, que tudo era boemia nesses passeios e nessas ceias. Até tarde da noite, conversamos sem nenhum tom academico sobre alguns dos problemas mais serios do nosso tempo e do nosso paiz. E creio ter concorrido para despertar em alguns daqueles esplendidos rapazes da geração de medicos pernambucanos formados no Rio pouco depois de 1930 o gosto pela pesquiza medica alongada em pesquizas sociologicas. Gosto que se tornaria um dos caracteristicos da atividade de tantos deles. Gosto, tambem, pelo contacto com a vida, com os divertimentos, com os habitos, com as tradições do nosso povo mais simples — que de tudo isso deve impregnar-se um bom medico e não apenas de ciencia academica.

E não tardei em ver Luiz Robalinho interessado com toda a lucidez de sua inteligencia de medico mais de laboratorio do que de clinica, no estudo do alnhum, através dos anuncios de negros fugidos nas velhas gazetas; Rui Coutinho, empennado com a honestidade, a segurança de espirito cientifico e a tenacidade que o destacam, no estudo dos problemas medicos de nutrição e de alimentação sob criterio antropologico-social e sociologico, — problemas que se tornariam tambem uma das preocupações mais serias de Nelson Chaves; José Robalinho, voltado para o estudo da mancha mongolica e de outros assuntos não só de medicina como de antropologia quase desprezados num paiz de intensa mestiçagem como o Brasil.

Ultimamente era José Robalinho um dos medicos mais procurados para tratamento das crianças do Recife. Um clinico triunfante. Mas não perdera o gosto pelo estudo cientifico de problemas sociais e de raça ligados á sua especialidade. E a causa do combate á mortalidade infantil, que tem ha largos anos no professor Artur de Sá um militante cujo ardor não declina nem diminue com a idade, encontrou no joven e vitorioso clinico um entusiasta igualmente admiravel. A sorte das crianças pobres do Recife foi uma das maiores preocupações de José Robalinho. Foi o principal motivo da sua atividade civica quando se tornou possivel aos pernambucanos de brio se organisarem em torno do nome de Eduardo Gomes para procurarem dar ao seu Estado e ao seu paiz, tão avilados pelo estadofortismo, uma organisação de vida e de serviços publicos em harmonia com a dignidade humana e com a cultura e a civilização cristãs.

Foi tambem naqueles dias de esperança e de luta — os da campanha em torno de Eduardo Gomes — que mais me apercebi das qualidades do então estudante de Direito Antonio Cedro Carneiro Leão.

Conhecera-o criança, na casa do seu pai, meu velho e querido amigo Luiz Cedro Carneiro Leão. Conhecera-o ainda o meninosinho louro como um europeu do Norte que era o encanto e o orgulho dos seus pais ainda jovens. O meninosinho de cromo de Natal recordado ha pouco por José Lins do Rego. Mas foi na campanha politica de 1945 que deixei de ver em Cedrinho apenas o filho de Luiz Cedro para me aperceber do que havia nele de valor proprio. E tive a revelação de um pernambucano da melhor fibra que era, entretanto, a serenidade em pessoa. Que recordava um rapaz de Oxford na aparencia, nos gestos, no modo de falar, sem que isto importasse na menor afetação de elegancia britanica. Afetação em que ás vezes se extremam tão grotescamente outros tropicais.

Antonio Cedro Carneiro Leão era natural e simples. Ninguem mais brasileiro. Ninguem mais pernambucano. Ninguem mais brasileiramente cristão.

Quando julguei do meu dever erguer-me na Camara contra a hedionda sobrevivencia feudal representada pela forca de Nuremberg e protestar, como brasileiro e como cristão, contra a propria sobrevivencia da pena de morte do mundo de após-guerra, recebi muito telegrama de desagrado de extremistas da esquerda; porem em muito maior numero foram os telegramas e as cartas de solidariedade que recebi de mil e um recantos do Brasil, de brasileiros independentes de qualquer fanatismo: fanatismo da "esquerda" ou fanatismo da "direita". Um desses telegramas de solidariedade foi de Pernambuco. Assinavam-no Antonio Cedro, Gilberto Botelho, Antonio Brito Alves, Artur Reinaldo, Heitor Pinto de Moura, Carlos Humberto. E' certo que já me chegara ás mãos outra mensagem de Pernambuco, esta de algum espirituoso ou humorista da terra. Assinava-se Goering e dizia-me agradecer do outro mundo a defesa de "companheiros fascistas". Talvez graça de algum vermelho de ultima hora — daqueles que atravessaram o estadofortismo no Brasil e o agamenonismo em Pernambuco sem um protesto, sem uma palavra, sem um sinal viril de revolta ou de paixão moral contra os abusos de poder aqui cometidos por Hitlers pardos e por Himmlers cafusos.

O exemplo dos pais — sobrios nas palavras e nos gestos mas profundos em seus sentimentos e em suas afeições — fizera de Cedrinho e da irmã outros dois sobrios, outros dois discretos, outros dois recatados na expressão do afeto ou da ternura. Sabe-se, entretanto, que as pessoas assim recatadas são quase sempre mais profundas na amizade e no afeto, na ternura e na lealdade, que as exuberantes ou ruidosas. E este era bem o caso de Cedrinho — o menos teatral dos adolescentes.

Daí os amigos intensos e bons que deixou, um dos quais, José Gonçalves, falando do companheiro morto, no setimo dia do seu falecimento, foi como si falasse de um irmão. Um irmão que não desaparecerá nunca da memoria daqueles que foram seus colegas de escola e de faculdade; e o conheceram de perto; e viram quanto era puro seu coração.

"Meninão, meninão, meninão!" gritaram os companheiros mais alegres de Cedrinho quando ele se formou na Faculdade de Direito do Recife. E no adolescente alto, louro, anguloso, que acaba de desaparecer tão tragicamente, não deixou nunca de haver um meninão bom e até candido, incapaz de volhacarias. Apenas esse meninão bom e de coração puro já ferido de morte na cena de drama em que foi inesperadamente colhido, portou-se com uma dignidade, com uma galanteria, com uma elegancia de pernambucano velho: dos que nunca se esquecem de ser gentilhomens.

NEM PARA SATISFAZER A VAIDADE NEM PARA SERVIR A INTERESSES DE GRUPOS

O governador do Estado do Rio refere-se ao critério que o orientará na escolha do secretariado

RIO, 22 (Meridional) — Muito se tem falado a proposito da posição do sr. Edmundo Soares, governador eleito do Estado do Rio, em face dos principais partidos, a UDN, PSD e PTB, visto estes dois ultimos terem maioria na Assembléia. A este respeito, é interessante noticiar a reunião de hoje que o proprio sr. Edmundo Macedo Soares fez dos jornalistas em seu gabinete de trabalho, declarando-lhes: "O criterio que adotei foi o de reunir, primeiro, um grupo de homens capazes e, depois, distribui-los pelos setores mais consentaneos a cada um de acordo com as suas especialidades técnicas. Não tenho preocupação politica no caso. A cultura geral é indispensavel hoje á especialização.

O fato de um homem pertencer a um partido não é qualificação suficiente para cumprir um programa de governo. A preocupação deve ser encontrar homens para resolver os problemas de Estado e não individuos cuja escolha seja para satisfação ou vaidade ou para servir aos interesses de grupos agremiações economicas ou partidos politicos. Os partidos são importantes mas não se sobrepõem aos interesses do Estado.

Elas podem apresentar programas correspondentes ás aspirações gerais. De qualquer forma, trata-se de realizar um programa e executar aquilo que promova o desenvolvimento do Estado. Esse é o objetivo a atingir com os secretarios que são, na verdade, as colunas mestras de um governo. Há falta de cultura tecnicologica no sentido moderno, e para isso invoco o testemunho de Azevedo Amaral na sua grandiosa "Cultura Nacional" onde estruturou o mal de nossas elites dirigentes, dando-lhes em geral o curso de humanidades diferente formação universitaria especializada e uma visão pouco clara dos problemas tecnicologicos modernos. Na oportunidade que tive de executar obras de vulto obtive uma experiencia bastante grande da

(Conclue na 9.ª página)

DIARIO DE PERNAMBUCO

PERNAMBUCO — RECIFE — BRASIL — DOMINGO, 23 DE FEVEREIRO DE 1947

O SOFRIMENTO DA CRIANÇA

EDSON REGIS
(Para o "D. P.")

A pálida imagem da criança
Na imobilidade assustadora
Em que se encontra, ó tempo!

O' pálida imagem de criança,
Com um físico triste, geito
De perdição, tudo deturpado.

Anuncia o teu grito e, pelo
Incerto da aventura amarga,
Te despede de tudo, ó tempo!

Segue a indicativa à vista,
A que te deram para sempre,
Enquanto o mundo é o mesmo.

A pálida imagem da criança
Pertence ás horas de lutas
Em que se encontra, ó tempo!

O' pálida imagem de criança,
Retrato esquecido, tão sujo,
Mas tão humano, tão de hoje.

Lá vai a criança e, acabada
Que está, quem vai dar cabo
De tudo aquilo, algum tempo?

NOTAS DE CRITICA LITERARIA

BREVE NOTA SOBRE UM GRANDE TEMA

— I —

Antonio CANDIDO
(Para os "D. A.")

SAO PAULO — Daniel Halévy, um dos primeiros frevorosos de Nietssche na França, publicou, recentemente segundo versão da sua conhecida biografia do filosofo (1). Versão bastante modificada e ampliada, que tem sobre a primeira a vantagem de analisar mais fundmeante a obra, em relação estreita com a vida do biografo. E' uma obra de amor, sem duvida alguma (livro sentimental, chama-o Crane Brinton, com certa nota de desprezo, no sub-livro que escreveu sobre Nietzsche): mas tambem, e talvez sobretudo de compreensão. Geralmente, nos colocamos, para estudar, e mesmo simplesmente para pensar em Nietzsche, num ponto de vista polemico — pró ou contra o resultado e as consequencias que as suas idéias tiveram. Seria mais conveniente começar por um contacto direto com estas proprias idéias, na sua fonte, antes do deselvolvimento que a posteridade lhes deu ou deixou de dar. E' esta a posição de Halevy, a qual se poderá com justiça. chamar desinteressada. Tnto melhor, porque o interesse se concentra diretamente no biografo, envolvendo-o numa atmosfera simpatica de compreensão.

Aliás os melhores livros sobre Nietzsche são aqueles feitos com amor e sem a preocupação universitaria de sistematizar. Nietzsche **não é um pensador como os** outros que nos dão, **in vitro**, resultados das operações do espirito sobre a vida. Dá-nos, diretamente, vida borbulhante, porque a sua foi um movimento unico de aspiração e descoberta, em que escrever era o mesmo que pulsar. E' impossivel encará-lo com as tecnicas reticenciosas da isenção erudita; por isso erram os que concebem a sua obra como um grande **puzzle** a ser montado pelo critico e o historiador, já que o filosofo-poeta não teve o tato suficiente para apresentá-la bem, arrumada, enfrascada em desenvolvimentos logicos, em dissertações doutorais. Os norte-americanos, que muitas vezes se comportam diante da sabedoria e da arte com uma certa ingenuidade pedagogica, não lhe perdom a exuberncia indisciplinada. Brinton chega a dizer que, futurmente, os seus livros serão lidos no mesmo espirito com que lemos, hoje em dia, Omar Khayam. Mesmo um estudioso bem mais compreensivo como George Allen Morgan Jr., procura desesperadamente, no seu **What Nietzsche mena**, mostrar que o filofo não era asim tão desordenado e **pouco eficiente** quanto parece; havia coerencia nas suas idéias, tanto assim que etc. etc. Trabalho semelhante foi empreendido, no começo do século, por Henri Lichtenberger, com outra finura e sentimento das nuances.

Por essas e outras, as melhoras obras sobre Nietzsche são as que o enfrentam, resolutamente, no seu proprio terreno, como a de Erhst Bertram, simbolica e por vezes hermetica, mas nunca mediocre ou simploria. Podemos dizer que Havely fica entre os dois tipos, bastante consciencioso para não perder de vista a exposição e bastante inteligente para renunciar á compreensão **simpatica.**

—

E' preciso pôr de lado, difinitivamente, o conceito de guerra em relação a pensadores como Nietzsche, — conceito propagandistico ou ingenuo, que o encara como uma especie de Rosenberg mais fino e procura ver no seu pensamento, simplesmente, um precursor do nazismo. Seja como fôr, esse aliás anti-pan-germanista convicto de ser considerado como o que realmente é, a saber, um dos maiores inspiradores do mundo moderno, um homem cuja lição está longe de ter sido aproveitada e que deve servir de guia para muitos dos problemas do humanismo contemporaneo.

Mesmo que rejeitemos todo o

(Conclue na 2.ª pagina)

PICASSO — As metarmorfoses de Ovidio (Ponta Seca)

ROCHEDOS E RUINAS

Otto Maria CARPEAUX
(Para os "D. A.")

Um perito norte-americano em Berlim, encarregado de examinar a produção livresca do nazismo, afirmou em entrevista que nos ultimos seis anos do regime não se publicou nenhuma obra de valor ou interesse geral. A afirmação é exata. O regime nazista acabou em 1945; e fôra em 1939 que se publicou o romance "Nos rochedos de mármore", de Ernst Juenger. Esse livro, que só agora se tornou acessivel, vale a pena ser lido e discutido.

Juenger nasceu no seio da classe-media, rapaz de futuro assegurado como alto funcionario ou engenheiro em posição dirigente. Não aguentou porém a atmosfera de "segurança e bem-estar" da Alemanha burguesa de 1910. Com 16 anos de idade fugiu para as colonias africanas: voltou para lutar na guerra de 1914, distinguindo-se pela bravura. Depois, escreveu vários livros, tentando revivificar o espirito belico na mocidade alemã, distinguindo-se do palavrorio imbecil dos propagandistas do nacionalismo pelo estilo muito pessoal. Até dispõe duma especie de "filosofia", esta porem menos pessoal, mistura de idéias de Nietzsche com aquele vitalismo que os discipulos de Bergson e Sorel divulgaram na Europa inteira. Preconiza a revalorização da vida pelo "contacto permanente com a dor e o sofrimento", pelo "sacrificio sem finalidade utilitarista". Supremo exemplo dessa atitude é oferecido pelo soldado na batalha: "A virtude do soldado anônimo reside no fato de ele ser substituivel a toda hora; no fato de que atrás do morto já se encontra o substituto. A suprema felicidade do homem consiste no ato de sacrificar-se. E este sacrificio vale tanto mais quando oferecido sem finalidade, á beira do absurdo." Eis uma amostra da maneira de Juenger conferir expressão impressionante a pensamentos monstruosos. Parecem formulas absurdas e no entanto eficientes de um rito magico. A magia de Juenger é a tecnica. E' ela que precisa de sub-homens como aqueles soldados, executores cegos de ordens recebidas nas sociedades anonimas. O soldado tem de morrer sem perguntar por que; o engenheiro tem de construir e destruir sem pensar para que. Soldado e batalhador, oficial e engenheiro, industrialização e mobilização: são conceitos identicos. A guerra é o estado normal da humanidade precedido pela "mobilização total" sem outra finalidade politica do que o emprego da força.

Ernest Juenger parece nazista nato. Fez no entanto oposição tenaz ao regime nazista. Esteve preso, varias vezes, e em 1938 até correu o boato do seu fuzilamento. Mas sobreviveu. E nas vesperas da nova guerra publicou aquele romance que parece desmentido formidavel ao nazismo.

Os personagens principais da obra são dois oficiais que combateram "na ultima guerra", perdida contra os paises altamente civilizados de Alta Planta. "Participamos da guerra, porque foi nossa obrigação lutar sem duvidar da justiça ou injustiça da nossa causa... mas sentimos simpatia para com os povos que sabiam defender a sua liberdade contra agressores poderosos, e encaramos a vitoria final deles algo mais do que mera sorte no campo de batalha". Depois da derrota, os dois oficiais retiraram-se para uma casa no alto dos "rochedos de marmore", dedicando-se a estudos de botanica. A descrição da planicie em torno dos rochedos lembra as paisagens inesqueciveis no fundo dos retratos de pintores italianos ou flamengos do seculo XV: campos cultivados como jardins, castelos nas colinas, cidades amurralhadas, torres de igrejas, e ao longe o mar. Assim é a "Borgonha" fantastica em baixo dos rochedos de marmore. Atrás, existe o planalto de Campangna, habitado por pastores feio barbaros. E depois começa o territorio do "monteiro-mor" das florestas, que é ao mesmo temno chefe de uma sociedade secreta, "Mauritania", pregando a doutrina da violencia. A guerra perdida modificara os costumes na Borgonha, causando certa anarquia moral e decadencia das forças vitais.

Dessa situação aproveitou-se o "monteiro-mór", um velho de jovialidade barulhenta, brutalidade sanguinaria e cara impenetravel. "O monteiro-mór sabia aparecer meio escondido numa nuvem de pavor. Acredito que o seu poder residia mais nesse medo do que nas suas proprias forças. Ele só se tornou poderoso quando os fundamentos já estavam minados". Naquele tempo, os pastores barbaros de Campagna cometeram crimes que ficaram impunes, e contra eles organizou o "monteiro-mór uma "policia ilegal", cujos crimes logo se tornaram piores. "A confusão cresceu, quando filhos de boas familias, a mocidade da elite, começaram a participar do movimento anarquico, acreditando chegada a hora de uma nova liberdade". Ainda havia muitos despreocupados, "porque de vez em quando os dias pareciam calmos como nos tempos melhores. Revela-se nisso a mestria politica do "monteiro-mór": ministrou o medo em pequenas doses, pouco a pouco aumentadas, partilhando deste modo a resistencia. Os seus agentes inferiores alimentaram a anarquia no povo; os iniciados encheram os Ministérios e Tribunais, até penetrando nos conventos onde foram considerados como homens fortes que subjugariam a plebe revoltada". Então, "o Terror começou a reinar, o Terror fantasiado de Ordem".

Nem todos cederam: assim, num convento perto dos rochedos, um monge misterioso, "ultimo defensor da religião tradicional da Borgonha". Esse monge indicou aos dois oficiais-botanicos um caminho para as florestas onde descobririam flores desconhecidas. Mas tambem descobriram lá o "Barraco de horrores", o lugar do martirio dos inimigo do "monteiro-mór", "caverna nojenta na qual gente abjecta goza da violação da dignidade humana."

Houve tentativas de resistencia. Um dia, receberam nos rochedos a visita de Braquemarte, ele tam-

(Conclue na 2.ª pagina)

RENATO

Lucio CARDOSO
(Para os "D. A.")

De tão leve, ela parecia um passaro voando pela casa:

— Basta champagne, Maria. Champagne fica bem em qualquer oportunidade. Mas sirva daquela champagne francesa, antiga, que será um sucesso principalmente agora com a guerra...

Estacou, um dedo sobre os labios, enquanto a criada esperava novas ordens:

— Morangos e creme, evidentemente. Como será uma noite quente, faça tambem um sorvete. E doces variados.

Maria se inclinou e ia sair, quando a Baronesa chamou-a novamente:

— Deixe os morangos por minha conta. Os que vendem aí fora são pessimos, e sei onde encontrar magnificos. Avise somente ao Carlos para preparar o carro. Sairei dentro de meia hora.

A criada afastou-se, enquanto ela recomeçava lentamente a tomar o seu café. Há muitos anos que durava aquele rito, precisamente ali naquela varanda, com as orquideas florindo, penduradas longamente dos vasos, amarelas, em cachos, ou roxas, com fundos negros e vermelhos. Todas vindas de Petropolis, naqueles veraneios habituais, colhidas nas serras pelos moleques ou compradas nas casas de flores. Ela se sentia bem assim, fechada naquele pequeno reduto de azulejos, sentada diante da pequena mesinha, com o buie fumegando e o talher de prata disposto cuidadosamente junto á chicara. Sua primeira pergunta era:

— Renato já se levantou?

(Conclue na 2.ª pagina)

FILOLOGIA

«A Demanda do Santo Graal»

Gladstone Chaves de MELO
(Para os "D. A.")

Nos anos de 1944, 1945 e 1946, publicaram-se no Brasil três obras de Filologia, que constituem importantissimos acontecimentos culturais. São elas: **A demanda do Santo Graal**, edição critica de AUGUSTO MAGNE, **Textos quinhentistas**, de SOUSA DA SILVEIRA e **Fontes do Latim Vulgar** — O **"Apendix Probi"** —, de SERAFIM SILVA NETO.

Vamos hoje ocupar-nos da primeira dessas obras, **Demanda do Santo Graal**, aparecida em 1944, primorosa edição, lançada pelo Instituto Nacional do Livro e trabalhada nas oficinas da Imprensa Nacional. São três volumes de belo formato, respectivamente de 437, 437 e 455 paginas, elegante disposição tipografica, papel de otima qualidade, sendo os dois primeiros de texto e o terceiro de glossarios e apendice. Foi editor do precioso texto medieval e autor do glossario o nosso eminente romancista e medievalista AUGUSTO MAGNE, homem cujo extraordinario saber está na razão direta de sua modestia e simplicidade.

E' **a Demanda de Santo Graal** o mais importante documento da nossa prosa arcaica, não só pela sua antiguidade, pois data de meados do século XIII, mas tambem pela sua extensão e pela riqueza de fatos linguisticos que encerra.

Até agora esteve inédito esse monumento da lingua antiga, cabendo, pois, ao Brasil a gloria de tê-lo posto ao alcance dos estudiosos do mundo inteiro, e gloria que devemos á dedicação, á tenacidade e á ciencia de AUGUSTO MAGNE.

O original do texto em questão se encontra, em unica copia, no manuscrito n.º 2594 da Biblioteca Nacional de Viena, onde o fotografou o nosso medievalista em 1922. De posse do precioso material, entrou a estudá-lo carinhosamente e, mais tarde, a afagar a grata idéia de publicá-lo. Pôs-se em contacto com medievalistas e graalistas alemães e portugueses e resolveu meter ombros á ingente tarefa. Lutou pertinazmente com as dificuldades imensas do texto e, mais ainda, com a incompreensão para levar a cabo seu plano de edição. Foram muitas as tentativas de AUGUSTO MAGNE, foram varias as suas amargas decepções, até que pôde realizar o seu velho sonho. A historia dos tentames e dos fracassos está feita por AMERICO FACO', na "Introdução" que após ao primeiro volume da **Demanda**.

Antes da MAGNE outros sabios houve que se esforçaram por editar o texto medieval, sem que conseguissem levar a termo a empresa. Dentre essas tentativas, cumpre salientar a de WOLF em 1865, que publicou nas **Dankschriften** da Academia de Ciencia de Viene, a de RAINHARDSTOETTNER, que publicou num volume de 142 paginas as 70 primeiras folhas do manuscrito, e a de OTO KLOB e EDUARDO WECHSSLER, em 1902, que não passou da intenção.

A Demanda do Santo Graal é um romance medieval de cavalaria, que se prende ao ciclo do rei Artur, sendo portanto "materia de Bretanha", e nele se narram as proezas e aventuras dos destemidos "cavaleiros da Tavola Redonda", "cavaleiros do Rei Artur", que partiram, mundo afora, em busca do Santo Graal, ou seja, Santo Vaso, o calice em que, segundo a lenda, José de Arimatéa, "Joeef ab Arimatia", recolheu o sangue de Jesus na Cruz. Só os limpos de coração, só os cavaleiros perfeitos poderiam ter a gloria e o privilegio de receber a graça do Santo Graal, e todos se afadigaram, por meio de trabalhos e feitos valorosos, para merecer o celestial favor. No entanto, só Galaaz, o cavaleiro perfeito, pôde contemplar a sagrada reliquia, depois do que entrou em extase e foi para a gloria do Senhor.

Todo o idealismo medieval se acha na **Demanda**, toda a mistica poesia do Medio-Evo, todo o senso do maravilhoso, todo o espirito profundamente religioso daquela época. O genio do mal é encarnado na Besta Ladrador, filha do Demonio e de uma criatura humana, Besta Ladradora, essa que deu trabalho aos nossos animoso lidadore.

A lenda da **Demanda**, que se encontra em todas as literaturas européias da Idade-Media, parece ser desdobramento de uma lenda mais antiga, forjada pelas alturas do século quinto, lenda cujo nucleo, segundo REINHARDSTOETTNER, é este: Achava-se gravemente enfermo um filho do imperador romano VESPASIANO. Consultados todos os médicos, curandeiros, feiticeiros e sacerdotes do tempo, foi tida a doença como incuravel. Foi quando se apresentou ao imperador um cristão e disse que sabia de algo que era capaz de, seguramente, fazer são o moço doente.

Esse algo era o Santo Graal, o Vaso Bento em que José de Arimatéia recolheu as ultimas gotas do sangue do Crucificado, e que se conservava carinhosamente guardado e respeitosamente venerado nas comunidades cristãs. Prometida garantia e intangibilidade ao cristão, foi vinda á presença do enfermo a esplendida reliquia, que milagrosamente operou, num instante, a cura do filho do Imperador. Diante disso, Vespasiano, tomado de gratidão, deu liberdade e paz aos cristãos e ordenou a perseguição dos perseguidores.

(Conclue na 2.ª pagina)

DESEJO

OBSCURA VIDA
O QUE TE PEÇO:
É QUE REVELES TEUS DESÍGNIOS
OBSCURA VIDA
QUE SEJAS TRANSPARENTE
E CONCISA
COMO POR EXEMPLO A MORTE
— CLARA ESPERANÇA.

Por gentileza da Diretoria de Documentação e Cultura, publicamos hoje o poema de Murilo Mendes que aparece no último número do "Boletim da Cidade e do Pôrto do Recife", editado pela mesma Diretoria, juntamente com o poema de Tomás Seixas ilustrado por Hélio Feijó que publicámos no último suplemento.

MURILO MENDES

INÉDITO

PA O BOLETIM DA CIDADE E DO PORTO DO RECIFE.

NOTAS DE UM CONSTANTE LEITOR

A DEFESA DA CONDIÇÃO HUMANA

Candido Mota FILHO
(Para os "D. A.")

S. PAULO — Quando o totalitarismo politico tomou, na Italia e na Alemanha formas ameaçadoras, não havia quem não previsse como uma questão de tempo, uma guerra de carater universal para destruir esses dois focos que ameaçavam a civilização em suas entranhas. A guerra veio e, com ela o esmagamento completo do nazismo e do fascismo, o que deveria pôr termo ás antigas ameaças.

E' cedo ainda para avaliar-se as consequencias da guerra. Mas, o que se sente, pelo decorrer dos fatos e pelo rumo dos acontecimentos, é que esse totalitarismo, em verdade, não desapareceu. Com isso não queremos só alcançar o sistema social e politico que impera na Russia, mas alcançar esse totalitarismo amorfo que se insinua por toda parte, transfigurando, por completo, a condição humana. Aquilo que produziu o totalitarismo politico não se sentiu até agora, atingido pelos resultados da guerra. Continuou intacto, vivendo os mesmos processos em que viveu até 1941.

E talvez não haja exagero de nossa parte dizendo que as condições propicias ao totalitarismo não são as mesmas, porque se multiplicaram, num clima cheio de decepções e descreditos.

Quando essas condições trabalharam, logo após a guerra de 1914 as reservas democraticas da cultura, apesar de atingidas, ainda estavam intactas. E quando Mussolini e Hitler quiseram assumir e comando da civilização, para arredar da Europa uma sistema que para eles, tinha chegado ao seu fim, essas reservas democraticas conseguiram ainda, num grande esforço, reunir-se na Inglaterra e nos Estados Unidos e, depois com o auxilio da Russia, restaurar a esperança nos regimes de liberdade.

Porém, com o sacrificio da guerra, com os desordens incalculaveis [illegible] ou começou a acentuar-se a distancia entre os c[illegible] e a realização desses compromissos. E, na terra revolvida, os velhos venenos começaram a trabalhar de novo. Não é á toa, portanto, que Hayek previne que estamos por estrada errada e que, por ela,

(Conclue na 3.ª página)

À SOMBRA DAS DONZELAS EM FLOR

Marcel PROUST
(Excerto traduzido do quinto volume de "A la recherche du temps perdu)

Naquele dia, como nos precedentes, Saint Loup fôra obrigado a ir a Donciéres onde, á espera de que regressasse definitivamente, precisava-se sempre dele agora até o fim da tarde. Lamentava que ele não estivesse em Balbec. Vira descer do carro e entrar, umas na sala de dansa do Cassino, outras na sorveteria, jovens mulheres que de longe tinham me parecido encantadoras. Eu estava num desses periodos da mocidade, desprovidos de um amor particular, vazias, quando por toda parte — como um amoroso, a mulher pela qual está apaixonado — se deseja, se procura, se vê a beleza. Que um unico traço real — o pouco que se distingue de uma mulher vista de longe, ou de costas — nos permite projetar a Beleza diante de nós, supomos tê-la reconhecido, o nosso coração bate, apressamos o passo, e ficaremos para sempre meio persuadidos de que a vimos se a mulher desaparecer: somente se conseguimos alcançá-la é que compreenderemos o nosso erro.

Aliás, cada vez mais doente, eu era tentado a super-estimar os prazeres mais simples por causa das proprias dificuldades que para mim havia em atingi-los. Mulheres elegantes eu acreditava divisar por toda parte, porque, se na praia, ou estava excessivamente fatigado e demasiadamente timido se no Cassino ou na pastelaria, para aproximar-me delas em qualquer parte. Entretanto, se eu devesse cedo morrer, teria gostado de saber como eram feitas de perto, na realidade, as mais belas moças que a vida pudesse ofertar, ainda mesmo que fosse outro que não eu, ou mesmo ninguem, quem devesse se aproveitar dessa oferta (eu não compreendia, com efeito, que havia um desejo de posse na origem da minha curiosidade).

Se Saint Loup estivesse comigo, eu ousaria entrar na sala de baile. Sozinho, fiquei simplesmente diante do Grande Hotel esperando o momento de ir ao encontro de minha avó, quando, ainda quase na extremidade do dique onde elas punham em movimento uma mancha singular, eu vi surgirem cinco ou seis adolescentes, tão diferentes, pelo aspecto e pelas maneiras, de todas as pessoas que habitualmente se viam em Balbec quanto o poderia ser um bando de gaivotas, surgido não se sabe onde, a executar em compasso sobre a praia — as retardatarias esvoaçando para alcançar as outras — uma marcha cujo objetivo é tanto mais obscuro aos banhistas que elas pareciam não ver, quando claramente determinado por seus espiritos de pássaro.

Uma destas desconhecidas empurrava diante delas, com a mão sua bicicleta; duas outras seguravam "clubs" de golf; e seus trajes se destacavam dos das outras moças de Balbec, entre as quais algumas certamente praticavam os esportes, mas sem adotar uma indumentaria especial.

Era a hora em que mulheres e homens vinham diariamente dar sua volta no dique, expostos aos fogos impiedosos da luneta que fixava sobre eles, como se fossem portadores de alguma tara que a ela cumpria inspecionar os menores detalhes, a mulher do presidente, orgulhosamente sentada diante do quiosque da musica, no meio desta temivel fila de cadeiras, onde breve, atores transformados em criticos, eles mesmos vinham se instalar para por sua vez julgar os que desfilavam á sua frente. Todas essas pessoas que andavam ao longo do dique balancando-se junto como se o dique fosse o bordo de um barco (porque não sabiam levantar uma perna sem ao mesmo tempo mover o braço, revirar os olhos, concertar os ombros, compensar por um movimento gingado do lado oposto o movimento que faziam do outro lado, e congestionar o rosto) e que, fingindo não ver para fazer crer que não se importavam com elas, mas olhando furtivamente para não correr o risco de atropelá-las, as pessoas que caminhavam a seu lado ou vinham em sentido contrario, acabavam por tropeçar nelas, embaraçá-las, porque haviam sido reciprocamente objeto da mesma atenção secreta, escondida sob o memo desdem aparente; sendo o amor — por conseguinte o medo — da multidão um dos mais poderosos motores do homem, tanto mais se procura agradar aos outros ou espantá-los ou mostrar-lhes desprezo. No solitario, a claustração, mesmo que seja absoluta e permaneça até o fim da vida, tem muitas vezes por origem um amor desagrado da multidão que abafa de tal modo qualquer outro sentimento, que, não podemos obter quando sai a admiração do porteiro, dos transeuntes, do cocheiro, prefere não ser nunca mais visto por eles, e para tanto renunciar a toda atividade que o obrigasse a sair.

No meio de toda essa gente entre a qual alguns perseguiam um pensamento, mas traindo então a hormonia por um gesto brusco, uma divagação de olhar, tão pouco em consonancia com o ritmo dos vizinhos, as adolescentes que eu apercebera, com o dominio de gestos que dá uma perfeita flexibilidade de corpo e um desprezo sincero do resto da humanidade, seguiam em frente sem hesitação nem rigidez, executando exatamente o movimento que queriam, numa plena independencia de cada um dos seus membros em relação aos outros, a maior parte de seu corpo guardando esta imobilidade notavel nas boas valsinhas. Elas não estavam mais longe de mim. Em-

(Conclue na 2.ª pagina)

AGENCIA E POSTO DE SERVIÇO
SÃO CRISTOVAM
Pinto, Irmão & Cia. Ltda.
RUA DA AURORA N.º 295 — FONE: 2032
Agentes dos autos e peças WILLYS-AMERICAR e JEEPS. Peças PONTIAC e OLDSMOBILE
Reparos de automoveis em geral, posto de lavagens
lubrificação, oleos e acessórios

Breve Nota Sobre Um Grande Tema

(Conclusão da 1.ª página)

conteúdo do pensamento de Nietzsch, uma coisa devemos reter e amadurecer em nós: a sua tecnica de pensamento, como implacavel propedeutica para a superação das condições individuais. "O homem é um sêr que deve ser ultrapassado", disse ele; e o que nos ensina é, justamente, ultrapassar incessantemente a condição atual, a conjuntura em que nos encontramos num dado momento, a fim de buscar um estado mais completo de humanização. Talvz pudessemos indicar os rumos da sua propedeutica (não esquecer a preocupação da escese, que atravessa toda a sua obra) dizendo que ela visa nos propor uma expansão mais completa das energias humanas de que somos portadores. Daí a dureza que invoca, a abolição da auto-ocmplascencia: ver duro e cru, para ser capaz de ver justo e bom, posto que justiça e bondade nascem do arbitro poderoso com que suferamos as injunções, se normas cristalizadas, tudo enfim que tenle a simbolizar o sêr e mposições já alcançadas e esvasiadas de conteúdo vivo. Tudo aquilo que é tacitamente aceito por nós, tudo aquilo que recebemos e praticamos sem attritos é dado; os dados rão sem passivamente reverenciados e se tornam pelas implacaveis do desenvolvimento pessoal o coletivo; é preciso, portanto, que, por exemplo, a justiça e a bondade surjam como obtidos, graças a superação dos dados. "Obtem a ti mesmo", é o conselho nietzscheano que o velho Egeu dá ao filho, no Thésée de Gide. Para esas obtenção das virtualidades mais autenticas do sêr é que o pai de Zaratrusta ensina o combate á complacencia, á morneira das posições adquridas, que o nosso comodismo intitula moral ou qualquer outra coisa bem soante.

Um exemplo das ironias que esperam as idéias dos filosofos na posteridade é o fato de muitas das virtudes nietzscheanas de dureza propedeutica terem sido encarnadas, no século vinte, por uma raça de homens que Nietzsche sempre considerou progenie de escravos — os cocialistas. Na elite revolucionaria que implantou o socialismo na Russia, se encontravam, como a realização impressionante duma profecia, aquelas qualidades de implacavel retidao que ele atribu, em Vontade de Potencia, ao Legislador do Futuro. O Legislador que poda sem dó, para propiciar a plena expansão. O Legislador cuja dureza aparente é o sinal de um profundo amor pelos homens.

Filosofo de transição, que viveu como nenhum outro as dores do seu tempo trazendo-as no espirito como cilicio permanente do tempo futuro. Por isso — por esta condição de pedagogo — aceita e ensina as tecnicas mais eficientes para levar a termo a gestação do homem novo. Inclusive a dureza. Na que ele ensina, como condição de uma bondade futura sentimos latejar o anmor pelo que o homem poderá ser. Na sua concepção há uma luta permanente entre a vida que se afirma e a vida que vegeta. Os valores morais da civlização cristã e burguesa lhe pareciam acoroçoar a segunda, impedindo a critica implacavel que lhes fez e que devemos aceitar em grande parte.

Realmente, se submetermos a uma analise rigorosa a maneira pela qual aceitamos os valores espirituais da nossa cultura, veremos que em nossa atitude há mais de comodismo e flacidez moral do que propriamente crença ativa e fecundante. Aceitamos por integração participação submissa no nosso grupo, tendendo a transformar os nossos gestos em simples repetições automaticas. Fazemo-lo para evitar as aventuras da personalidade, as grandes cartadas da vida, julgando, graças a piedosa iusão, pôr em pratica valores realmente conquistados por nós mesmos. Ora, a obra de Nietzsche pretende nos sacudir, arrancar deste perigoso torpor, mostrando as mil maneiras pelas quais negamos, cada vez mais a nossa humanidade, nos submetendo em vez de nos afirmar. Encarada desse modo, a sua exaltação do homem vital, daquilo que os seus detratores insistiram em chamar o animal de presa, vale, de um lado, como rei-homem contra certa versão racionalista e simplificadora; de outro, como corretivo do humanitarismo barato do século XIX.

Com efeito, Nietzsche afirma longamente em sua obra (de maneira quase sistematica na primeira parte de "Além do bem e do mal", por exemplo) que o homem é mais complexo do que o supõem normas sociais e convenções psicologicas. Bem antes das modernas correntes da psicologia, analisou a força e a importancia dos instintos de dominio e de submissão, concluindo que o animal solto dentro do homem tambem compõe a sua personalidade e a sua conduta. Na referida primeira parte de "Alem do bem e do mal", insiste sobre a presença no tecido da vida humana, de tantas componentes que a moral e a convenção, depois de as haver condenado, procuram eliminar, fazer como se não existissem. A sua teoria da consciencia como superficie, aflorament ne obscuridades insuspeitadas, prenuncia toda a psicanalise, como se pode ver pelas longas exposições da Vontade de Potencia. Sob este ponto de vista, pois o super-homem (que nada tem a ver com o ideal nazista do perfeito SS, ou o ideal americano do perfeito Flash Gordon) surge como um tipo realmente superior de humanidade, um ser que consegue manifestar certas forças de vida solapadas ou alejadas, em outros, pela noção mutilada que a psicologia e a moral nos oferecem de nós mesmos. Em meio á hipocrisia, á debilidade da consciencia moral na burguesia européia do fim do século, ao humanitarismo manhoso com que ela procurava adormecer o seu sentimento de culpa, Nietzsche aparece como justiceiro e mestre. Personagem incomodo porque vinha romper uma serie de habitos tacitamnte aceitos e mostrar que a propria filosofia não dava mais conta das suas obrigações para com a vida. Este aspesto fundamental da pedagogia nietzscheana será objeto de uma outra nota.

(1) — Daniel Halevy — Nietzsche — Bernard Grasst; Paris, 1944. A primeira versão do livro se intitulava: La vie de Fréderic Nietzsche, edição de Calmann-Lévy.

Á sombra das donzelas em flôr

(Conclusão da 1.ª página)

bora cada uma fosse um tipo absolutamente diferente das outras, todas elas possuiam beleza; mas na verdade, eu as via a tão poucos instantes e sem ousar olhá-las fixamente que não havia ainda individualizado qualquer delas. Exceto uma, que o nariz reto, a pele morena punha em contraste no meio das outras, como em algum quadro do Renascimento, um rei Mago de tipo árabe, elas mexeram conhecidas uma apenas por um par de olhos duros, costinados e zombeteiros; outra pelas faces, onde o rosto tem esse nariz acobreado que evoca a idéia do geranio; e mesmo estes traços eu não havia inda indissoluvelmente ligado qualquer deles a uma das moças de preferencia ás outras; e quando (segundo a ordem em que se desenvolvia esse conjunto maravilhoso, porque nele se avizinhavam os mais diferentes aspectos e todas as gamas de cores se aproximavam, mas confuso como uma musica da qual eu não soubera isolar, e reconhecer no momento em que passavam, as frases, distinguidas mas divididas logo após), eu via emergir um oval branco, olhos pretos, olhos verdes, não sabia se eram os mesmos que me haviam encantado ha pouco, não podia ligá-los a tal moça que houvesse isolado das outras e reconhecido. E esta ausencia, em minha visão, das demarcações que iria logo estabelecer entre elas, propagava pelo grupo uma onda harmoniosa, a translação continua de uma beleza fluida, coletiva e movel.

SERVIÇO MEDICO DE ANESTESIA
Anestesia geral por gases — Ciclopropano Protoxido de azoto e Eter-oxigenio Parto sem dôr com anestesia gazosa
Drs BASTO LIMA JOACIR MONTEIRO DE MORAIS e NELSON VALCÃO
Fone de urgencia 2204
Edificio "Ouro Branco, 6.º andar — Rua Nova

RENATO

(Conclusão da 1.ª página)

Renato nunca se levantava antes das dez horas da manhã. As vezes levantava-se mais tarde ainda, quando os primeiros movimentos em torno do almoço já se faziam impacientes. Tratava-se de um caso de familia, um "pecado", desses que se convertem em fonte de inquietação e ternura, tão comum em numerosas familias, sobretudo nessas familias fechadas, que trazem no seio, os derradeiros sentimentos os derradeiros brilhos e os derradeiros orgulhos do Imperio. Fôra a unica filha da Baronesa, aquela Luiza que mais tarde se retirara para uma cidade de Minas, onde morrera tuberculosa (... a Baronesa lembrava-se daqueles dias terriveis, suas idas e vindas, seu desespero inutil e concentrado...) que cometera o pecado de ter um filho sem ter ainda marido legal. Nunca quisera dizer quem fôra o culpado. A criança nascera com o escandalo de todos, obrigando a Baronesa a se retirar um pouco da vida social. Mas desde os primeiros momentos se inclinara com interesse e amor sobre aquele pequeno ser nascido do pecado, investigando seus olhos inocentes e azues, suas mãos vermelhas e macias, extasiada ante o misterio da sua aparição e ao mesmo tempo profundamente tocada com o drama da sua entrada neste mundo.

Quando a mãe do pequeno Renato morrera, tinha ele cinco anos. Já então constituia todo o motivo da existencia da velha Baronesa, que tudo fazia girar em torno da pequena e tiranica existencia do neto. Só aquele nome a implicava, Renato. Mas a filha o exigira, talvez para revelar o nome do criminoso, daquele que lhe destroçara a vida e que se ocultara sob tão vergonhoso anonimato. Renato crescera na Quinta da Tijuca, como um pequeno animal livre e cheio de saude. Era forte, destemido, de traços finos e regulares. Aos quinze anos, chamava a atenção pela sua beleza fisica, pelo seu aspecto desembaraçado e varonil. Os cabelos louros caiam-lhe sobre os olhos, e os labios quentes e sensuais se abriram constantemente num sorriso que tinha o dom de desmanchar todas as prevenções. Renato aos dezoito anos, idade que tinha agora, era positivamente o que se chama um belo rapaz: nele tudo respirava esse ardente encanto da mocidade, esse calor e esse apelo de vida que o torna tão frageis e maravilhosos nessa idade. Nunca entrava na varanda para dar bom dia á avó, como o faria um rapaz comum, grave e consciente da sua posição: ao contrario, de longe já todos os seus movimentos se assemelhavam á dansa, todo ele se iluminava, toda a varanda resplandecia nos seus concentrados misterios, através das orquideas que pareciam entrar em conivencia com o adolescente, dos azulejos que tomavam o morno azul dos seus olhos e dos neutros moveis de ferro pintados de branco, que sorriam e pareciam se alongar áquela maravilhosa presença.

— Renato, dizia a Baronesa, não me abrace desse modo porque acabará me fazendo derramar o café. Tenha modos, um rapaz de dezenove anos não se comporta dessa maneira.

— Avozinha, estou tão contente!

Renato estava sempre contente. Todo ele trepidava como um pequeno motor de lancha prestes a sorver as aguas, movimentos ageis, olhos inquietos e umidos de lagrimas felizes, como um pequeno passaro no seu primeiro vôo. A Baronesa sentia um calor estranho diluir-se no fundo apesar do que sofrera a sua filha, tudo faria por aquela criatura amada, e cheia de vida. Oh, a existencia lhe ensinara que só valemos pelo que deixamos perpetuados através dos outros: ela não possuia senão bens materiais e aquela vontade de não sossobrar, de permanecer á flor das coisas, sem diluir e sem conspurcar o encanto macio e sonhador que cobria tudo. Talvez que lhe dissessem que aquilo era superficial e até mesmo leviano: mas a Baronesa de Matos Gonçalves era de um outro tempo, quando as mulheres sorriam timidamente nos salões e os sentimentos tinham o valor de tesouros reais distintos e pessoais como um verdadeiro sinal de nascimento. Talvez certas coisas Renato não compreendesse muito bem, ele que nascera num tempo diferente, em que as corridas de cavalo ocupavam quase todo o seu precioso tempo, os bailes no clube e o jogo de bilhar habitual, no café onde se reunia a rapaziada do bairro. Mas a propria Baronesa não tinha muito tempo para reparar nessas coisas, e amava o neto como uma pequena e gloriosa parte daquelas troféus que trouxera do imperio: suas faianças, sua louça com as armas do Imperador, seus vasos de prata e suas complicadas caixas de rapé. O maximo que permitia a Renato como diferença e estranheza, era destoar um pouco — não muito — daquelas primeiras orquideas que já começavam a fenecer, murchas, com as bordas queimadas, ele, que sempre parecia subtrair um pouco do calor e do colorido intenso que animava as flores mais novas — ligeiro tambem, inclinado sobre o constante fluir e refluir da vida, como um botão mal nascido e ofertado aos ventos e aos desejos mais fortes do coração humano.

ESCOLA REMINGTON
A SUA ESCOLA E ATRAVEZ DA QUAL VOCÊ ENCONTRARÁ A SUA OPORTUNIDADE • KNOX - 239, 1º

ROCHEDOS E RUINAS

(Conclusão da 1.ª página)

bem fanatico da violencia, e no entanto inimigo do "monteiro-mór" porque "a identidade dos métodos não implica identidade dos fins". Resolvera eliminar o "monteiro-mór" por meio de "ação direta". Mas esta degenerou em conflito generalizado: na guerra civil, a vitoria ficou o "monteiro-mór", o país foi devastado, a velha civilização de "Borgonha" acabou em incendios e assassinios em massa, desaparecendo tambem o monge — e foram quase os unicos sobreviventes os dois oficiais que conseguiram salvar-se, fugindo para Alta Plana, o país dos antigos inimigos.

Eis uma alegoria formidavel: a sátira mais cruel contra o nazismo que se pode imaginar. Como sinal de resistencia interna na Alemanha foi elogiada a obra pelos poucos criticos anglo-saxonicos que conseguiram lê-la durante a guerra. Juenger continua considerado como grande anti-nazista. Mas resta uma duvida: como foi possivel que uma obra dessa natureza se publicasse em 1939, na Alemanha da Gestapo? Sob a vigilancia de uma censura implacavel mas nada imbecil? Deviam ter compreendido a obra. Apenas interpretaram-na de maneira diferente. A paisagem em torno dos rochedos de marmore simboliza, sem duvida, a Europa inteira, ameaçada; mas o inimigo, ao qual Juenger alude, os nazistas o identificaram decerto como o comunismo russo, contra o qual o fascismo alemão pretendeu defender a "civilização cristã". Com efeito, os "pastores bárbaros", no romance, aparecem com nomes eslavos: Wenzel, Igor, Belovar. Doutro lado, o retrato fisico do "monteiro-mór" lembra antes a Stalin do que a Hitler. Quem é, afinal, o inimigo? Os pastores ou o "monteiro-mór". O leitor fica confuso. Será que Juenger introduziu de proposito certos pormenores para iludir a censura? Não creio. Falando das diferenças de opinião entre Braquemart e o "monteiro-mór", o romancista afirma: "No fundo, tratava-se de um dos conflitos internos entre os Mauritanios, do qual não convem descrever aqui os pormenores". Mas por que não convinha? Juenger pretendeu escrever uma alegoria; quer dizer, uma justaposição sistematica de invenções novelisticas com fatos reais. Mas a sua natureza de poeta produziu um simbolo, cujos elementos não correspondem mecanicamente aos objetos da sátira politica. Saiu uma obra de significação mais ampla, capaz de interpretações diferentes. Daí, a tendencia ficou equivoca, e isso convinha a Juenger, que é ele mesmo uma figura equivoca, ás vezes arqui-nazista, ás vezes anti-nazista. Assim como nos quadros religiosos dos pintores italianos e flamengos do seculo XI o auto-retrato do pintor aparece num canto, entre os ajoelhados, assim o auto-retrato de Juenger aparece, no romance, entre os rebeldes da ultima hora: é Braquemart. "A gente podia admirar-se da resolução de Braquemart de opôr-se ao "monteiro-mór", embora os dois tenham muitas idéias comuns. Ora, é erro frequente uma identificação assim, porque a identidade dos métodos não implica identidade dos fins.

O "monteiro-mór" pretendeu povoar o país em fazenda de escravos. No fundo, tratava-se de um dos conflitos internos entre os mauretanios, do qual não convem descrever aqui os pormenores. Apenas seja observado que existe diferença profunda entre o nihilismo conciente e o anarquismo furioso. Trata-se da decisão se o país deve ser transformado em deserto ou em floresta... Braquemart era nihilista tipicó: inteligencia fria, sem raizes no solo, caraterizado pelo gosto pela utopia".

Juenger é uma inteligencia fria, sem raizes no solo, gostando da utopia do nihilismo, do Nada. Em tudo, é o contrario dos chefes nazistas: imbecis exaltados, ligados ás convenções da classe-media alemã, gostando das formas mais bestiais do bem-estar fisico. Eram falsos super-homens, ao passo que Juenger precisava de autenticos sub-homens. Juenger devia tornar-se anti-nazista porque só ele representava realmente o nihilismo nazista. Ficou sozinho, numa atmosfera irrespiravel, quase fora do mundo. Nem venceu nem foi vencido. Os nazistas pereceram na sujeira sangrenta que eles mesmos criaram; Juenger sobreviveu assim como os dois oficiais no seu romance — apenas não precisava fugir para Alta Plana: Alta Plana veio buscá-lo na propria Alemanha.

Agora, Juenger vive pacatamente, sem ser molestado, na Alemanha ocupada. Até pode dar entrevistas a jornais franceses; os anglo-saxões respeitam o "resistente". A anarquia mental continua; ela tambem sobreviveu. A idéia da industrialização como mobilização total conquistou Alta Plana. Em toda parte, as tradições européias — simbolizadas pelo "monge" — estão esmagadas pelo anti-intelectualismo triunfante e armado. O vencedor é — tecnica; e ela precisa de sub-homens. Neste sentido, a Alemanha nazista só foi o sistema eruptivo de uma doença européia. "Não é acaso", disse Karl Barth, "que a revolução do nihilismo, da barbaria e da mediocridade rebentou justamente no país dos Luther, Kant, Goethe e Beethoven; aí estava preparada. Mas não esquecemos que na Olimpiada de 1936 todas as nações reuniram suas bandeiras em torno da cruz gamada. Não esquecemos que em 1938, nos dias de Munique, quando o mal saiu pela primeira vez das fronteiras alemãs, os sinos das igrejas cristãs repicaram na Europa inteira. Depois, surgiram traidores, colaboracionistas e simpatizantes em todos os paises.

O grande erro alemão foi no fundo um erro europeu". Só pelo instinto de auto-defesa a Europa começou tarde de mais, a levantar-se contra o nazismo; mas não por conciencia clara dos fatos. Enfim, o inimigo foi derrotado; mas o erro continua, o panfleto do arqui-nazista é elogiado como sátira contra o nazismo. Eis a situação européia: o "monge" pereceu nas chamas, mas os "dois oficiais" escaparam.

"A Demanda do Santo Graal"

(Conclusão da 1.ª página)

No entanto, com o tempo e inexplicavelmente perdeu-se o Santo Graal. Eis por que os invenciveis e temiveis Cavaleiros da Tavola Redonda se puseram em campo para descobrir o preciosissimo tesouro.

Assim começa o nosso texto: "Vespera de Pinticoste, foi grande gente asuada em Camaalot, assi que podera homem ver gran gente, muitos cavaleiros e muitas donas mui bem guisadas. El-rei, que era ende mui ledo, honrou-nos muito e feze-os mui bem servir, e toda rem que entendeu per que aquela corte seria mais viçosa e mais lêda, todo o fez fazer".

Passando em Português moderno: "Na vespera de Pentecostes, houve uma grande reunião em Camaalot, de tal modo que lá se podia ver muita gente, muitos cavaleiros e senhoras muito bem vestidas. El-rei que estava muito alegre com isso, fez-lhe honras grandes e mandou-os servir muito bem, e tudo o que lhe pareceu que alegrava aquela côrte determinou que se fizesse".

Problma impossivel é determinar a lingua primitiva do texto da Demanda. Outro problema é saber entre o texto espanhol e o texto português, qual o que tem prioridade. Isto é, se foi o espanhol traduzido do português, ou pelo contrario, se foi o português traduzido do espanhol. Parece mais provavel a primeira hipotese. Como quer que seja, o texto ibérico que teve prioridade, foi traduzido do texto francês da Queste del Saint Graal.

O manuscrito português mais antigo se perdeu e o códice vienense é copia, datavel do século XV de um manuscrito anterior. Daí resultou que o copista, inadvertidamente ou inspirado no desastrado "animus corrigendi", modificou aqui e ali o texto primitivo, inserindo-lhe modernismos e truncando-lhes não raro, o sentido. Por isso se tornou de dificil leitura filologica o manuscrito trabalhado por MAGNE. Há passagens quase indecifraveis. Ademais, não há pontuação nem rigorosa separação de palavras. As siglas e abreviaturas frequentemente são ambiguas, de tal modo que a um leigo e mesmo a um filologo, despreparado para essa empresa é praticamente impossivel ler o texto como se acha.

Diante disso, ficou o nosso medievalista numa encruzilhada: dar uma edição diplomatica do texto ou tentar-lhe uma edição critica. Optou e bem pela segunda alternativa e isso por motivos ponderosos. Ouçamos, a respeito, o Mestre: "O codice de Viena apresenta uma redação por vezes tão defeituosa, que muitos de seus episodios chegam, praticamente, a ser ilegiveis. Reproduzi-lo tal e qual equivaliria, pois, a restringir por demais o circulos de pessoas que teriam particular interesse na publicação. Constanos, além disto, que o dr. José Piel, lente da Universidade de Coimbra, tomou á sua conta a edição diplomatica da Demanda, cuja impressão, iniciada há varios anos, poderá ser concluida de um momento para outro. Prefiro, portanto, não prejudicar-lhe o trabalho e dirigir-me a um circulo muito mais extenso — a todos os amigos da lingua nacional — tentando um primeiro esboço de edição critica, em harmonia com as seguintes diretrizes:

Desfaço as siglas e as abreviaturas, adoto um sistema grafico racional e coerente, abro alineas, e, acima de tudo, acrescento, em grifo, os vocabulos, ou mesmo as cláusulas, que me parecerem indispensaveis para tornar o nosso texto compreensivel. O proprio tipo, diferente, afasta a possibilidade de se cometerem equivocos. Para maior garantia de fidelidade ao texto, sempre que dele me afasto reproduzo em nota, tal e qual, o respectivo lanço do manuscrito. Destarte, ficam, até certo ponto, associadas as vantagens da reprodução diplomatica e da edição critica". (Vol. I, paginas 31-33).

Apesar de tão bem arrazoado o ponto de vista de MAGNE quanto ao tipo de edições que escolher, apesar de ter sido sem duvida o melhor o caminho que seguiu, não têm faltado criticos e criticas de bastidores, que, de regra, não têm tido coragem de vir á luz, criticas e criticos que exigem uma edição diplomatica. Ora, manda a verdade dizer que tal edição diplomatica seria lingua estrangeira desconhecida para boa parte desses zoilos. Nenhum argumento ha, solido, contra uma edição critica, quando feita com rigor cientifico, como é o nosso caso. Pelo contrario, torna-se ela de muito mais facil e mais valiosa leitura.

O terceiro volume da monumental edição-Magne é constituido por um rico e erudito glossario relativo ao texto, mas que, no entanto, se tornou, pela soma de fatos estudados, importantissimo manancial de ciencia filologica atinente á lingua arcaica. Particularmente dignos de registo são verbetes como clar (vol. III, pgs. 148-154), romanço (pgs. 338-345), magnifico estudo historico e semantico, onde se examinam as palavras Roma, romano, Romania, romance, romançar, romancear, rimance, rimanço, romança, romntico, romancista, Romantismo, romanceiro, romancho, rumancho, romanico, romen, romeiro, romaria, romagem, romalco, romeico, Rume, Rumelia, romã, romana (balança) e a locução de-romana. Nem se deixem sem referencia especial verbetes da importancia de seer, ser (pags. 355-362), onde se estudam os intricados problemas da morfologia historica do verbo ser, e as suas variantes semanticas através dos tempos, — verbetes da riqueza de soo, onde se acha um admiravel estudo da nossa palavra saudade (pags. 377-382), — etc., etc.

O magnifico glossario da presente edição da Demanda fica sendo o mais rico e mais importante da lingua arcaica, tanto é verdade que ultrapassa de muito as proporções do de D. CAROLINA DE MICHAELIS relativo ao Cancioneiro d'Ajuda, que AUGUSTO MAGNE teve sempre diante dos olhos, como não podia deixar de ser, confessando mesmo que o "saqueou".

E' verdade que a critica construtora poderia ir lembrando a Mestre MAGNE a conveniencia de melhorar este ou aquele verbete, de levantar, a par das que já se acham no valiosissimo glossario, esta ou aquela hipotese, de corrigir-se este ou aquele detalhe, mas é verdade tambem que ninguem pode regatear os seus melhores e mais entusiasticos aplausos e louvores á excelente obra que nos deu o sabio romancista, obra que elevou grandemente o conceito do Brasil no juizo dos centros de cultura filologica do mundo.

Enriquecem ainda este rico terceiro volume da Demanda uns "Excertos da Biblografia metodica da literatura medieval", onde se dá minuciosa noticia literaria e filologica de alguns dos importante documentos da lingua arcaica, tais como o Cancioneiro da Ajuda (pags. 419-426), o Cancioneiro Colloci-Brancouti (pags. 427-428)), o Cancioneiro da Vaticana, o Cancioneiro de D. Dinis, o Cancioneiro galego-castelhano, o Cancioneiro geral, o Boosco deleitoso, o Castelo perigoso, a Vita Christi, e o Elucidario de VITERBO.

Doenças dos Rins, bexiga, prostata e uretra reto e anus
Operações de apendice, hernia e tumores do ventre
DR. ALBERTO CAMPOS
Rua do Hospicio 149 - 1.º — Das 3 ás 5 — Pela manhã na Casa de Saude Santa Inês — Telef. 28067

INTESTINOS, RETO E ANUS
(Tratamento medico e cirurgico)
DR. JOSÉ DE MORAES
Especialista
Schistosomose, amebiase e outras protozooses Hemorroidas internas e varizes, sem operação Fisioterapia Aparelhagem moderna para o banho intestinal completo.
Ed Seguradora — S. 309 — Av. 10 de Novembro. Tel. 6323

TEATROS DE PARIS

Giraudoux, Jouvet e "La Folle de Chaillot"

Michel B. KAMENKA

(Para os "D. A.")

Um autor teatral deveria sempre estar intimamente ligado a um diretor de cena inteligente e compreensivo. Uma peça escrita é ainda letra morta. Só no palco inicia-se a sua vida real, ai ela toma corpo e relevo. O seu verdadeiro publico não são os leitores, mas sim os espectadores. O seu sucesso, toda a sua significação dependem da encenação.

Louis Jouvet foi o quase unico interprete de Giraudoux.

"Siegfried" foi estreado em 3 de maio de 1928 e o conhecido critico teatral James de Coquet escreveu no dia seguinte no "Figaro": assistimos a uma transfusão de sangue. O senhor Giroudoux ofereceu a sua melhor veia para salvar uma arte dramatica moribunda.

Desde então continua a experiencia de salvação, quase sempre com a equipe Giroudoux-Jouvet.

Em 1929: "Amphitryon", em 1931 — "Intermezzo", (1933), "Tessa" (1934), "La guerre de Troie n'aura pas lieu (1935), "Electre" (1537), "Ondine" .... (1939), "Sodome et Gomorrhe" — este no teatro Hebertot, porque Jouvet esteve na America — onde deu a estréia no Rio do "Apollon de Marsac" e enfim "La folle de Chaillot" — estreada em 19 de dezembro de 1945, em Paris no teatro "de l'Athénée".

A encenação desta peça encontrada nos papeis de Giroudoux depois de sua morte em fevereiro de 1944, cabia naturalmente á Jouvet, o interprete mais fiel do autor desaparecido. Aliás, foi uma especie de testamento. Numa visão profetica (a peça foi escrita durante a ocupação) Giraudoux colocou na primeira pagina a anotação seguinte: "La Folle de Chaillot" foi representada em 17 de outubro de 1945 pela primeira vez, no palco do Teatro "de l'Athénée" por Louis Jouvet."

O atrazo foi de algumas semanas apenas.

A colaboração dos dois homens foi sempre no plano das idéias artisticas, na procura dos melhores efeitos cenicos e na apuração dos detalhes que deviam valorizar as idéias mestras da obra dramatica. Conservo entre os meus papeis como uma especie de reliquia uma copia datilografada de "Judith" com uma dedicatoria de Jouvet, cheia de anotações e "coupurés" por ele introduzidas de acordo com o autor.

E' este trabalho de aperfeiçoamento paciente que produz no final das contas a harmonia de um espetaculo e a emoção que o espectador sente assistindo a uma peça de Giraudoux montada por Jouvet.

Para a encenação da "Folie de Chaillot" faltava á Jouvet a colaboração tão preciosa. Decidiu ele recorrer a uma obediencia severa e integral do texto sem nenhuma alteração, e conseguiu tirar da peça tudo o que ela tinha de beleza e de significação moral.

Não foi coisa facil. Nos dois grandes atos desta peça inacabada que Giraudoux intitulou paradoxalmente de "divertimento" — desfilam como num fresco monumental uns cinquenta personagens. O "divertimento" poderia muito bem ter sido intitulado de "féerie" parisiense e mundial.

As figuras as mais interessantes são as figuras tipicas e humildes da calçada parisiense; o farrapeiro, o cantor das ruas, o "sergent de ville", que todos se agrupam — moralmente — ao redor do personagem principal, Aurélie, a louca de Chaillot, uma dessas loucas que nos contos populares representam a sabedoria e toda a moral humana.

De fato, trata-se de um tema moral contemporaneo e universal, apresentado sob uma forma voluntariamente simples quase ingenua cujo valor reside no seu sentido profundamente humano e na sua forma poética envolvente. Isso foi sempre o "charme" e a força de Giraudoux. A estrutura ou a sua concepção podiam ser criticados, mas ninguem podia escapar á força apaixonada de beleza da sua poesia que se torna por si mesmo um verdadeiro drama, transborda do palco para a platéia provocando essa comunhão, essa emoção coletiva que é o sentido verdadeiro de uma representação teatral.

O tema por si mesmo é um tanto esquematico.

Um grupo de capitalistas sem escrupulos pensa ter descoberto no sub-solo parisiense jazidas de petroleo. Para realizar a formidavel empresa de exploração, é preciso demolir uma grande parte de Paris. Os dirigentes reunem-se num conselho de guerra no terraço do café "Francis", praça de Alma, para tomar medidas em consequencia.

Mas acontece que a "louca" Aurelia sentada no mesmo café surpreende o plano infernal. No sub-solo onde ela está morando, especie de sub-solo monumental que se assemelha a uma catedral, reune-se um outro conselho de guerra ou, si se quiser, uma alta côrte de justiça. A louca de Chaillot convidou as suas amigas e aliadas — as loucas dos outros bairros — e todas juntas decidem sacrificar os promotores do plano infernal para salvar Paris e a humanidade.

Convocados uns após os outros, vão descer para os esgotos parisienses de onde nunca mais voltarão. O ar está purificado e o mundo fica livre.

Há na estrutura desta peça uma oposição de dois mundos adversos. O dos soberbos e o dos humildes, a oposição de bem e de mal, especie de equação moral como nos Misterios medievais uma intenção pura e uma riqueza de formas poéticas e profundamente humanas que seduzem pela intensidade do pensamento. A critica teatral foi dividida. Mas a consagração por parte do publico foi unanime.

Desde dezembro de 45 até janeiro de 47, com poucas interrupções, a "Folie" ficou em cena. Assisti a "derniére" numa sala repleta e delirante.

Cabe a Jouvet uma grande parte deste sucesso que alguns chamaram de triunfo. Conseguiu fazer desses dois atos inacabados um espetaculo cheio de harmonia e de finura onde as melhores tradições francesas se desdobram de qualquer coisa de leve e de espumante como na "Comedia del arte" italiana. Conseguiu ele tirar do texto de Giraudoux a essencia mesmo da sua poesia e do seu pensamento. Só poude obter este êxito porque compreendeu toda a significação deste grande autor desaparecido, que figurará entre os maiores vultos do teatro francês e ao qual dedicou antes de representar a sua peça postuma algumas palavras comovidas das quais gostaria de reproduzir as seguintes:

"Nesta época de negações e de naufragios, nesta limitação em que vivemos as vossas peças trazem-nos uma crença, uma fé, um desejo de renovação e de grandeza".

Acho que nesta pureza de intenção, no idealismo e na poesia de Giraudoux é preciso procurar a razão do seu sucesso e a significação permanente da sua obra. O fato de o publico, numa época como a nossa, continuar respondendo a esse apelo, representa uma fato altamente positivo.

DR. GERSON BARBALHO
Cirurgião dentista
Trabalhos em Acrilicos restaurações, bridge sem corôas e chapas de justa posição
Diatermia — Raios infra-vermelho e ultra-violeta.
LABORATORIO DE PROTESE (anexo)
Rua Duque de Caxias 201 2.º andar — Telefone 6924
(Junto á praça da Independencia)

DR. SIMÃO FOIGEL
Especialista do H. Pedro II
Doenças da Pele e Sifilis
Consultorio: Rua Nova, 363
2.º and. — Fone 6857

DR. EDWARD CHAVES
Com curso de aperfeiçoamento no Rio e São Paulo
ESPECIALISTA
Doenças dos pulmões, bronquios e pleuras — Pneumotórax artificial — Operação de Jacobeus
PLANIGRAFIA — RADIOLOGIA GERAL
Aparelhagem unica existente no Norte do Brasil
Consultorio — Rua do Hospicio 155 — Terreo — Fone 3124
Consultas — 11 ás 12 e 15 ás 17 horas — Exceto aos sabados

CASA DE SAÚDE SANTA INÊS
Sob a direção do Prof. Romero Marques e Drs Alberto Campos e Sylvio Marques
Instalações completas para alta cirurgia
RAIO X — ONDAS CURTAS
Sala de operações com ar condicionado
Diarias de Cr$ 25.00 a Cr$ 70.00
Rua Benfica, 240 — Telefone 28067

NÃO SE ADMIRE das transformações prodigiosas que se operam no aspeto fisico e no ânimo das mulheres que usam Oforeno. Nisso não há milagre algum, pois está cientificamente provado que, livrando-se da *deshormonização*, a mulher adquire nova vitalidade. Proteja, também, a sua saúde, a sua mocidade e a sua beleza, contra os maléficos efeitos da falta de hormônios, usando Oforeno — A notável fórmula do Prof. Fernando Magalhães. Combatendo a causa do mal, Oforeno a livrará das regras dolorosas, escassês ou excessos de regras, enfim, de todos os distúrbios femininos. Comece a usá-lo sem demora.

MEIO SECULO DE GLORIA

De Brent WOOD
(Correspondente em Culver City)

Bem sei, bem sei. Vou tratar de Charles Coburn e aí está o título: "50 anos de Gloria" — e Charles Coburn está além, muito além dos 50. Bem sei. Mas o que estes 50 anos se referem à vida de Charles Coburn como ator. A propósito dos quais, convem citar, êle declarou há pouco: "The Green Years" representa o orgulho de meus 50 anos como ator".

"The Green Years", como vocês sabem, é o filme que o Brasil verá como "Anos de Ternura". Trata-se do romance de A. J. Cronin numa felicíssima realização, integralmente harmoniosa, bela, envolvente, feita por Victor Saville, que parece ter-se apaixonado pela trama de Cronin e lhe deu carinho verdadeiramente excepcional.

Mas vamos a Charles Coburn, esse meu querido e velho Coburn, grande e legítimo valor do cinema, figura que o honra a valer: Charles Coburn nasceu no Estado de Georgia (não se sabe porque, muita gente o julga inglês...), e começou sua carreira teatral como agente de programas num teatro de Savannah. Sabe-se que foi um trabalhador entusiasta e que aos 17 anos foi nomeado gerente de um teatro para o qual trabalhava como agente de artistas. Desejoso de conhecer de tudo, Coburn decidiu um dia tambem representar — e três anos depois, tendo já firmado sua reputação como ator, formava sua própria companhia ao lado da senhora Coburn. Durante anos e anos o cinema andou tratando de conquistar Charles Coburn sem êxito algum, mas finalmente um dia o ator decidiu visitar Hollywood (isso aconteceu em 1937)... e aqui ficou desde então.

Hoje é considerado ator inconfundível em seu genero, dono de personalidade que todos amam. Ninguem esqueceu ainda seu trabalho em "O Diabo disse não", por exemplo, mas um trabalho seu que ninguem esquece é mesmo o de Alexander Gow, "a vergonha da familia", em "Anos de Ternura" — o trabalho que êle considera e orgulho de seus 50 anos como ator.

Alexander Gow, "a vergonha da familia", é certamente a figura capital de "Anos de Ternura", o romance de Cronin. E' o velho caturra, amigo de ajudar os humildes, admirador das senhoras, desconsiderado pela familia... e bom amigo da "pinga". Boemio, gastador, às vezes debocado, considerado "uma tristeza" pelos parentes intolerantes, que o são todos, Gow vive sua vida aparte, no sobrado da casa, entregue às suas recordações e à sua amizade com a garrafinha que tem sempre sob o travesseiro... Aos meninos e moços recomenda, grave: "Preste sempre homenagem às mulheres: são a melhor metade da humanidade". Tem pela vizinha, a espevitada e robusta sra. Bosomley uma admiração toda especial, o que não o impede de lhe roubar galinhas de quando em quando. Dado a bravatas, Alexander Gow não se considera velho nem incapaz para coisa alguma, e é capaz de se desmanchar e quebrar os ossos para levantar pesos ou fazer atletismo só porque alguem mais moço pôs em duvida a sua capacidade. Um bom, mas incompreendido por quase todos. Nunca mais se poderá esquecer Alexander Gow, "a vergonha da familia"...

Essa a figura de Charles Coburn em "Anos de Ternura". Grande, glorioso, inolvidavel desempenho! Na verdade, o orgulho da vida — de 50 anos ou mais — de qualquer grande ator...

Linda Darnell e Irene Dunne estão em "Ana e o Rei do Sião" do qual damos o flagrante acima

Dr. Adherval Torres
Médico especialista do Hospital Pedro II
Doenças da Bôca, Ouvidos, Nariz e Garganta
Consultorio: Rua da Imperatriz 17 - 1.º — Das 11 ás 12 e das 14 1/2 ás 17 horas
(13387)

DR. BERILO PERNAMBUCANO
Clinica das doenças genito-urinárias
CISTOSCOPIAS URETROSCOPIAS — ONDAS CURTAS
Cons R. Nova 262 - 1.º and Fone 6070. Res R da Amizade, 114 - Capunga. Fone 18264

CINEMA BRASILEIRO

Uma luta de box realmente sensacional! O vencedor é Oscarito que sofre de loucura e passa por marido duma senhora que não conhece! Há muitas outras maluquices em "Este Mundo é um Pandeiro", que a Atlantida vai apresentar. A direção é de Watson Macêdo, e o elenco põe em desfile Oscarito, Catalano, Marion, Emilinha Borba, Quitandinha, Serenaders, Olga Latour, Yolanda Fronzi, Cesar Fronzi, Osvaldo (Gringo do Pandeiro) Alvarenga e Ranchinho, Ciro Monteiro, Horacina Correia, Joel e Gaucho, Namorados da Lua, Nelson Gonçalves e Carmen Brown.

A Influencia do Perfume

Escreveu Lizabeth SCOTT
(Estrela da Paramount)

Lizabeth foi chamada uma das revelações de 1946. Ela aqui conta o segredo do encantamento do perfume da mulher...

Os perfumes, usados com propriedade, são uma contribuição de real importancia para o maior encanto da mulher. Um guarda-roupa perfumado é de valor equivalente ao dos vestidos e toilettes que as mulheres periodicamente renovam com tão meticuloso escrupulo, de acordo com os ditames da Moda.

Durante a filmagem de "O Tempo Não Apaga", eu descobri um perfume novo, baseado na essencia dos lírios do vale, do qual me sinto extremamente apaixonada. E isto representa muito. Não o digo por vaidade, mas nenhuma mulher deve usar um perfume de que não goste intensamente. Bem certo é que as mulheres procuram se vestir de modo a agradar aos outros, e isso é mais que natural; mas o perfume terá que lhe agradar tambem, a ela, principalmente.

A atração dos bons perfumes é muitas vezes perdida devido ao emprego ininteligente que dêles se faz. A habil aplicação do perfume, muito ao contrario, aumenta seu poder de atração".

Para as horas do dia, recomendo uma leve vaporização de perfume, aplicada às sobrancelhas aos pulsos, às pontas dos dedos, o que põe no caminho da senhora elegante uma agradavel esteira de aroma. Para a noite, precisa-se de uma aroma mais forte, e então o perfume deve ser incorporado à "lingerie", aos lenços, ao interior das bolsinhas de mão.

As mulheres européias têm segredos especiais para conseguir que não percam o perfume as roupas de seu uso. Um desses segredos, que é como que um legado secular, consiste em saturar com perfume pequenos quadros de flanela ou camurça, que são depois cosidos nos forros dos casacos, à barra dos vestidos, aos bolsos das "jaquetes", etc. A flanela e a camurça, graças à sua contextura quimica, conservam aderentes os perfumes durante muitos meses; e nada há de estranhar que as mulheres, cuja missão é seduzir, aproveitem essa propriedade em favor dos seus encantos.

Ray Milland é o astro do momento. Mas sua luta no cinema durou anos...

BELEZAS AMERICANAS VOANDO PARA O RIO

De Kithy LAWRENCE

Ninguem pode negar à Florenz Ziegfeld o mérito de haver enaltecido a indiscutivel formosura da mulher norte-americana! Desaparecido Florenz Ziegfeld, foi o produtor Samuel Goldwyn quem prosseguiu a sua obra, se bem que antes, por ocasião da filmagem de "O Meu Boi Morreu", já Goldwyn era um forte concorrente, gastando verdadeiras fortunas em busca da beleza. Estas porém, depois de Goldwyn Bollies" desapareceram.

Somente agora voltam, ou melhor dito, volta a busca, porque se trata realmente de outras mulheres. Dessa nova busca surgiram seis pequenas consideradas como que a sintese da perfeição feminina. Vê-las-emos no filme da RKO-Radio, "Um rapaz do outro mundo", que será estrelado provavelmente em princípios de março. Porem, não as veremos apenas no cinema, mas tambem pessoalmente. Virão por via aerea, num avião especialmente fretado para elas e assistirão à premiere do filme.

Quem são? Contrariamente ao que se possa imaginar, nenhuma delas aspira ao estrelato. Algumas são casadas, outras solteiras. Estudantes, modelos de fotografos ou de pintores, donas de casa.

Participaram de rigorosas seleções e saíram vencedoras. Nenhuma tem mais do que 21 anos. Algumas nunca haviam estado em Hollywood; chegaram ao estudio quase sem conhecimento algum, da arte de passar diante da camera. Receberam lições de ballado e movimento em geral. Uma delas faz teatro. Outra é professora da arte culinaria, outra é campeã de "bowlei" (Boliche), duas estão fazendo economia para abrir um negocio em Beverley Hills.

Vivem neste momento as horas mais felizes de suas vidas. Estiveram em Londres, Mexico e percorreram ainda muitos paises; vem vestidas pelos melhores modistas norte-americanos; e guarda-roupa inclue um "vison" branco que está segurado em 200.000 dolares. Vêm acompanhadas de uma cabeleira, uma "expert" de "maquillage", um publicista e dois "chaperon".

Pertencem as Goldwyns Girls a um grupo de moças que cada ano se renovam, de onde saíram estelas, as que hoje se chamam: Paulette Goddard, Virginia Bruce, Lucille Ball, Betty Grable e Jinx Falkenburg. Não seria de admirar que algumas das que nos visitarão viessem um dia a obter a mesma popularidade.

De qualquer maneira muito em breve as teremos entre nós e logo poderemos observar de perto estas seis moças que, sob o ponto de vista cinematografico, representam a formosura feminina da America do Norte!

A Defesa da Condição Humana

(Conclusão da 1.ª página)

mais dias ou menos dias, estaremos chegando de novo ao reinado de Leviathan.

Hayek toma como ponto de partida e como fundamento melhor para seus argumentos, a anarquia economica em que estamos vivendo esses pruridos de harmonizar-se a economia dirigida com as aspirações da vida livre.

Tudo o que o ilustre professor austriaco engloba no seu ensaio (A estrada da servidão) se comprova no cotidiano, nos mais insignificantes aspectos da vida social de nossos dias.

Em primeiro plano, aviva-se a insatisfação humana. Não há mais satisfeitos. O operario não está satisfeito com o seu salario. O patrão não está seguro de seus lucros. O funcionario não está contente com os seus vencimentos e o povo não está seguro mais da eficiencia dos trabalhos burocraticos. E essa insatisfação assim que dá como consequencia a insegurança, se processa nos paises organizados e que foram, de uma certa forma, poupados pela guerra. Porque, nos paises europeus por ela arruinados, o desespero se justifica pelo sofrimento e pela miseria.

Mas, a realidade é essa. O pro-otimismo e o descontentamento e a desconfiança enchem as suas cidades.

De onde nasceu Mussolini senão de uma Italia desesperançada e descontente? De onde saiu Hitler senão de uma Alemanha nas mesmas condições?

Quem estuda hoje a historia dessas duas terriveis aventuras, verifica, com facilidade, que elas resultaram da triste situação em que chegou, depois de 1914 a condição humana. O homem tornou-se um ser inteiramente desamparado. Ele se viu esmagado pelas condições economicas. Não havia mais garantia para ele, porque dentro do Estado se formaram com o desrespeito a todas as promessas constitucionais nucleos de exploração economica, verdadeiras maquinas de escravisação do homem. Havia o aparato do governo livre e filosofia do homem livre, a ilustração do homem livre. Mas, a verdade, politicamente, a noção do homem livre ia cada vez mais se tornando difícil, à medida que a vida se mostrava para ele muito mais como uma dependencia do que uma independencia.

O totalitarismo, na sua forma fascista, foi, inicialmente, um fenomeno nitidamente italiano, de carater anti-aristocratico e anti-liberal. No seu tronco principal, a politica italiana desde o Renascimento é feita de burgueses e homens do povo. O fascismo foi assim um movimento da burguezia italiana e do povo italiano. Mas ele era antes de tudo um estado de espirito que estava até na liberal Inglaterra em consequencia dos ultimos desapontamentos democraticos. Assim, quando Lord Mosley entendeu de pregar o fascismo e o escritor Aldous Huxley fez desfilar, em seu romance "O contraponto", camisas verdes pelas ruas de Londres, a impressão que o inglês realmente tinha, era a de que em virtude do comunismo crescente, seria possivel a defesa das tradições inglesas. Na America do Norte não eram poucos os que viam em Roosevelt um belo porte de ditador fascista. Na França, varios movimentos acusavam essa simpatia e ela se tornou visivel quando Marcel Deat rompeu com Leon Blum. O escritor Herbert Matthews, que escreveu, ha pouco tempo, sobre as consequencias do fascismo diz uma verdade quando escreve que houve um tempo em que se dizia que necessitavamos todos, para as nossas democracias, de um Mussolini."

O fascismo, na verdade estendia-se da Italia para a Alemanha, da Turquia para a Espanha, da Polonia para os Balkans. Havia de fato um estado de espirito, uma vontade de não mais aceitar essa escravização disfarçada, essa insegurança ostensiva, essa mentira de liberdade que assolavam a civilização. Num mundo desconfiado e insatisfeito trabalharam os deuses da violencia.

Mas, agora que Mussolini e Hitler estão mortos poderiam as democracias vitoriosas viver tranquilas. Mas não vivem, porque os deuses da violencia estão trabalhando no tablado da insatisfação e da desconfiança. E o homem desapoiado e medroso encosta-se no seu semelhante para vencer as dificuldades, para vencê-las pelas massas em rebanho.

Não ha mais desses modo defesa para a condição humana. As organizações atuais são suas piores inimigas. Como as massas tambem o são. No mundo da cultura e da inteligencia continua a mesma glorificação do instintivismo, de um vitalismo oportunista e sem entranhas e a consagração heroica do fato consumado, Hayek chega a escrever que "os que estudam as correntes de idéias dificilmente deixarão de observar que ha mais do que uma semelhança superficial, entre os rumos do pensamento na Alemanha durante e após a primeira Guerra Mundial e o presente rumo das idéias nas democracias".

Continua o mesmo desprezo pelo liberalismo do seculo XIX, o mesmo espurio realismo e até cinismo a mesma aceitação fatalista de "tendencias inevitaveis". E' pelo menos nove em cada dez lições que os nossos reformadores mais vociferantes tão ansiosamente desejam, que aprendamos com esta guerra, são precisamente as mesmas que os alemães aprenderam com a ultima guerra, para produzir o regime nazista.

No seu discurso da Sorbonne o comunista André Malraux que tem no seu sangue intelectual o mesmo sangue de Montaigne assinalou essa monstruosidade do nosso seculo. E' preciso para ele sobrepormos às correntes politicas para restabelecer a confiança no homem. Porque só por essa confiança é que será restabelecida uma condição humana condigna.

Não se trata de uma volta ao individualismo. Nem se deixar iludir pelos formularios liberais. Mas se trata de organizar a vida politica de modo a garantir os direitos da pessoa humana e de se viver realmente a liberdade.

Ou a civilização põe termo a aventura, todas as iniquidades do pessimismo, todas as artimanhas do maquiavelismo desconfiado e apela de novo para o homem de bem ou então, ela continuará rolando por declives tenebrosos.

Restabelecida essa confiança, cada um irá para o seu posto. E esse comportamento social das massas, instintivo e brutal, irá desaparecendo...

DR. SYLVIO CALDAS
Chefe da clinica de ouvidos nariz e garganta do HOSPITAL CENTENARIO
Cons. Rua da Imperatriz, 218 1.º andar. Tel. 3060 — Das 11 às 12 e das 15 às 17 horas

Impureza do Sangue
DEPURAGAL
O MAIOR DEPURATIVO BRASILEIRO
LABORATORIO MONTENEGRO-RECIFE

SANATORIO RECIFE
Direção: Drs Arnaldo Di Lascio e Jarbas Pernambucano
Doenças Nervosas e Mentais Regimes. Repouso Eletrochoque. Rua Padre Inglês n.º 257. Fone 2072 Recife

Minha Senhora
VIGOR UTERINO
É O SEU REMÉDIO
LABORATORIO MONTENEGRO-RECIFE

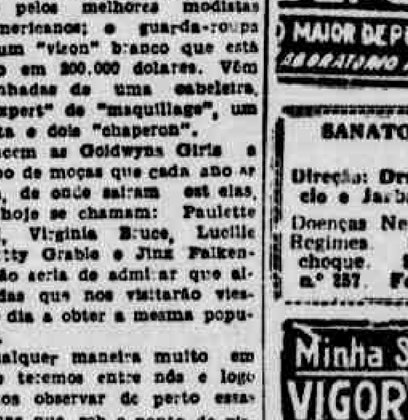

Não ha mais chics.
UNIVERSAL Genève
RELOGIOS E CRONOGRAFOS DE PRECISÃO
UNICOS DEPOSITARIOS
JOALHARIA REGULADOR DA MARINHA
RUA NOVA, 392

Dr. F. Henrique Nascimento
Médico interno do Hospital e Maternidade Pedro II Clinica Medica. Doenças de senhoras. Partos Glandulas de Secreção interna. Disturbios Sexuais. Cons. Edf. Ouro Branco. sala 602 Resid. Rua dos Arcos, 280 (Poço)

Dr. TUBAL VALENÇA
Chefe do Serviço de Olhos do Hospital do Centenário
Assistente da Clinica de Olhos da Faculdade de Medicina
Oculista dos Hospitais Pedro II e Infantil
Consult. — R. Imperatriz. 179 1.º. Consult. — 10 ás 12, 16 ás 18 horas. Fone: 2 3.7.5.
Resid. — José Osorio, 312 Fone: 28.567

PELAGIO SILVEIRA
Advogado
Edificio dos Bancários
Sala 610 - Fone 6870

Indicador profissional

MEDICOS

Dr. Arnaldo Marques
DOENÇAS DO CORAÇÃO, DO SANGUE E DOS RINS
Consultas á Hora Marcada
Rua Nova, 371 — 1.º
Das 15 às 18,30
Tel 6215
Resid. — SOLEDADE, 116

Dr. J. Bittencourt
MOLESTIAS DE SENHORAS
Consultório: Rua 1.º de Março, 90 — 1.º andar.
Das 10 1/2 às 12 e das 15 1/2 às 18 horas.
Residencia: Rua do Espinheiro, 239 — Telefone: 28385

PROF. ARSENIO TAVARES
DR. LUIZ TAVARES
Cirurgia Geral — Vias Urinárias Ginecologia — Partos.
Consul.: Rua 1.º de Março, 89 de 14 às 17 horas. Res.: Av. Boa Viagem, 3358 — Fone: E. V. 13

DR. JOÃO ALFREDO
Cirurgia geral — Cirurgia plástica — Hemorroides — Hernia — Varizes — Hidroceles
Cons.: Rua Nova — Edificio Sul America — Salas 45 e 46
Das 11 às 12 e das 15 às 18 horas

PROF. COSTA CARVALHO
Doenças internas. Coração e vasos. Estômago. Intestinos e Figado.
Consultório: Rua da Aurora, 119, 1.º — Residencia: Avenida Rosa e Silva, 1796. Fone: 28312

DR. JOAO MARQUES DE SA
Da Assistencia a Psicopatas
Doenças nervosas. Formas nervosas da sifilis. Malarioterapia. Tratamento moderno da esquizofrenia. Doenças internas.
Consultorio — Avenida 10 de Novembro, Edificio Sertã salas 203 e 204 (2.º andar). Consultas das 4 às 6 da tarde. Residencia — Travessa da Baixa Verde, 163. Derby. Fone 28.460.

Prof. Dr. Lalor Motta
Catedrático de Clinica Urologica da Faculdade de Medicina Clinica das Vias Urinárias e Cirurgia especializada — Endoscopia
Consultório: Edificio Sloper, Rua Nova, 345 - 1.º andar — Fone 6271
Horário: 11 ás 12 e das 16 1/2 ás 18 1/2
Residencia: Rua Góis Cavalcanti, 455 — Fone 28.689

DR. ROSALDO CAVALCANTI
Cirurgia — Doenças de Senhoras — Partos Consultas manhã 11 às 12 horas Tarde 16 às 18 horas Consultorio — Edif Sul America sala 43 — 4.º andar Fone 6479 — Res Rua Barão de Contendas 70 — Aflitos. Fone: 28766.

DR. MEDEIROS DE BRITO
do Hospital Português
Doenças internas (coração, aorta estômago, intestinos, figado e rins). Sifilis. Vias Urinárias Eletricidade Medica
Cons. Rua Nova, 363—3.º andar 10 às 12 e 15 às 18. Fone: 7103
Res. Rua Manoel de Barros Lima n.º 237 — Campo Grande

DR. J. DE ANDRADE MEDICIS
Livre Docente na Faculdade de Medicina
Ouvidos — Nariz — Garganta
Consultório: R. 1.º de Março, 90 — 7.º — De 11 às 12 e de 16 às 18 horas — Telef. 6107
Residencia: D. BOSCO, 821 Telefone: 2232

DR. AGENOR BOMFIM
Doenças do pulmão, Bronquites e Pleuras
RAIOS X e ONDAS CURTAS
No consultório e em domicilio Imperatriz, 140 — Fone: 2284

Dr. Di Lascio
Doenças Nervosas e Mentais
Cons.: 10 às 12—Sanatório Recife — Rua Padre Inglês, 257 — Fone 2662, e de 16 às 18 — Ed dos Bancários — 10.º andar — Fone 6877 Res.: Rua Viscondessa do Livramento, 246 — Derbi. Fone 2472 — RECIFE

DR. BOANERGES PEREIRA
Olhos, ouvidos, nariz e garganta
Cons Rua Nova, 282 — 1.º andar de 10 às 12 e de 14 às 18.
Res Rua do Cupim, 53 — AFLITOS. Fone: 28617

DR RODRIGUES CALHEIROS
Doenças de Senhoras — Partos — Disturbios da Gravidez — Cirurgia Ginecologica
Ondas Curtas — Eletro-Cirurgia
Cons.: Edif Santo Antonio, 2.º and (Elevador) Rua da Palma 216 Fone, 6625 Resid.: Rua Janes de Sousa, 96. (Derby) — Fone: 28469 — RECIFE

DR. JOÃO ASFORA
Doenças do Pulmão, Pleuras e Bronquios — Raios X
Cons. Rua Duque de Caxias, 192 — 1.º — Res. Ana Porto Carreiro n.º 8 — Fone: 28908

Dr DOURADO DE AZEVEDO
Reto e Anus — Hemorroidas. Especialista chefe do Hospital Sto Amaro. Do Hospital Centenario e Português. Ex-assistente do Prof. Pitanga dos Santos. Rua da Palma, 216 — 3.º andar.

DR. PEDRO CARNEIRO LEÃO
Clinica exclusiva de Senhoras
Tratamento médico e cirurgico das doenças do Estomago — Figado — Intestino e do Aparelho Genital. Disturbios glandulares. Cura de Engorda e de Emagrecimento.
Rua Nova 318 - 1.º andar — Consultório: Imperatriz, 211 — 1.º andar — Das 15 1/2 às

ADVOGADOS

Prudenciano de Lemos
•
Agamenon Malta
ADVOGADOS
Causas: civeis, comerciais, criminais, trabalhistas e fiscais
Consultas e Pareceres
Escritório: Imperador, 460 1.º andar — Sala 1
Fone: 6344 — RECIFE

ALOYSIO DE AZEVEDO
Advogado
Escritorio: Ed. Seguradora, 9.º Sala 907 — Recife
Residencia: Rua Conde da Boa Vista, 400 — Fone 2050
(11761)

João Pinheiro Lins
•
Carlos Arnaldo Selva
ADVOGADOS
Rua do Imperador, 4??—1.º andar
Fone: 6398 — RECIFE
Correspondente no Rio:
DR. M. A. GODOY BEZERRA
Rosario, 81 — 5.º andar

DENTISTA

OSWALDO S. BRAGA
DENTISTA
Assistente de Clinica Odontológica da E. de Odontologia
HORARIO:
2as. e 6as. de 14 30 às 17 30 hs. 3as. 5as. e sab., de 9 às 11 30 hs. e às 4as-feiras, de 16 às 18 hs
CONSULTORIO:
— Rua Nova, 318 — 1.º andar — Tel. 6733 (Altos da Camisaria Confiança)

FRAQUEZA DO PULMÃO - TOSSE - BRONQUITE
LYPOGENOL
O SANTO REMEDIO
LABORATORIO MONTENEGRO - RECIFE

DEFENDENDO A SAUDE MORAL E FISICA DA CRIANÇA

Nestes ultimos quatro anos, vem se reunindo, no quarto domingo de cada mês, em um almoço intimo, no Clube Atlantico de Detroit, medicos e psiquiatras, com o fim de intensificar a propaganda afim de que a mãe ame-mente e crie o seu filho recem-nascido. E faz algum tempo, a cruzada revolucionaria desses homens de ciencia obteve grande ressonancia e fóros de um movimento nacional destinado a restaurar aquele dever das mães, ora, desgraçadamente, quase abolido.

O movimento recebeu o nome de "Rincão Corneliano" e isso pelas razões que justificam as suas palavras: pelo velho costume das mães de afastar-se do resto da familia, e recolher-se a um canto da casa para alimentar e criar o seu filho e por Cornelia, mãe dos Gracchos, a qual chamava seus filhos, as suas joias.

Os cornelianos sustentam que a pratica quase universal das mães entregarem os filhos a hospitais e creches, logo depois de nascidos, constitue um crime contra a Natureza e que desorganiza emocionalmente a criatura.

As necessidades emocionais de uma criança — dizem os cientistas — são maiores do que nunca, ao nascer. E para que seja sã e se sinta feliz, a mãe deve alimentá-lo e acariciá-lo toda a vez que o recemnascido o requisita, pelo choro que é o unico meio de que dispõe para se fazer comunicar.

Afirmam, tambem, os tecnicos em puericultura, que os costumes modernos são a causa do declinio moral e afetivo do homem dos nossos dias.

Os "cornelianos" persuadiram já a diversas entidades especializadas, tais como creches, assistencias infantis, etc., a adotar o seu plano, permitindo que, embora aos cuidados das enfermeiras e recolhidas ás creches, as mães alimentem os seus filhos pelo menos 20 vezes por dia.

MARAVILHAS DO REINO ANIMAL

SALAMANDRAS DE LONGA CAUDA

Nas profundidades frias das grotas e nas correntes subterraneas de agua das cavernas e das minas vive um anfibio assaz curioso: a Salamandra de cauda longa. Mede ela, uns 12,50 centimetros de comprimento, tem a pele mosqueada e um apandice caudal muito flexivel. Alimenta-se de insetos e de pequenos animais aquaticos. E' muito timida e desliza entre as gretas e sob as pedras ao menor sinal do perigo. Uma das mais curiosas caracteristicas da salamandra consiste em sua capacidade de regeneração da cauda, ou parte dela, quando destruida por qualquer inimigo ou acidente. Essa peculiaridade só a possuem os constaceos e algumas especies de lagartos. Quando algum adversario lhe seciona o apendice caudal, este volta a correr até alcançar o seu tamanho normal. A regeneração se produz á razão de meio milimetro por dia aproximadamente. O novo desenvolvimento é tão perfeito que não se nota sinal algum de ferida e oferece a caracteristica notavel de que, atingido o comprimento normal, cessa a atividade das celulas dos tecidos e a cauda pára de crescer. As salamandras recem-nascidas são dotadas de nadadeiras aquaticas. Essas nadadeiras, frias, membranas coladas á parte lateral do corpo, caem assim que a salamandra atinge a idade adulta, e se torna terricola. Essas nadadeiras não se voltam a formar, mesmo que o animal, por força das circunstancias, torne aos seus hábitos aquáticos.

O NUMERO SETE

São sete as notas, sete os pecados capitais, sete os dias da semana, sete as maravilhas do mundo, sete as estrelas da Ursa Maior, sete foram as dores da Virgem, sete são os sacramentos da Igreja. Roma ergue-se sobre sete colinas, sete são os meses que têm 31 dias, sete as côres do arco iris...

MODA E BELEZA

Lições de Coisas

A PRIMEIRA INSTALAÇÃO PARA LIMPEZA DA ROUPA DE HOMEM

A primeira instalação para limpeza de roupa de homem, foi a de um francês, lá pelos meados do seculo passado. Ele empregava um produto proveniente de alcatrão da India, a benzina. Chamou a esse trabalho de "nettoïagea sec", com o que deixava claro que não recorria á unidade. Ainda hoje, sempre que se empregam dissolventes secos, chama-se ao trabalho "limpeza em seco".

Atualmente recorrem a outros dissolventes. Dois tipos são muitissimo usados, um extraido do petróleo, conhecido com o nome de "Shoddard", muito preferido nos EE. UU. para a limpeza em seco. E variam os dissolventes sintéticos, com o tetracloreto de carbono á frente, na preferencia. Um dissolvente sintético tem a vantagem de não ser inflamavel.

* * *

Na limpeza em seco, para roupas de tipo diferente, utiliza-se o vapor, através das roupas. Evita-se, então, passar a ferro. Certos tecidos crespos o tule, são limpos com o vapor, que não os altera no tamanho. Para evitar o brilho nos trajos de homem, são, em vez de passados a ferro, são pendurados em moldes pelos quais se faz passar o vapor.

* * *

Para tirar manchas de pinturas, óleos, gorduras, o meio mais eficaz é pelo uso do tetracloro de carbono. Uma mancha de açucar desaparece mais facilmente com água, ou outro dissolvente umido. Para uma mancha de cerveja, chá, fruta, convem passar uma esponja com água clara, sem sabão. Emprega-se o leite para retirar manchas de tinta. Entanto em certos tecidos, o leite é mais dificil de retirar que a propria tinta.

ESTES MODELOS — Estão dentro do rigor da moda. No primeiro, temos um original decote, aberto em V, e com um cinto de côr dos "pois" do estampado. Em crêpe de sêda estampado, a habilidade do córte e um leve drapeado, fazem a beleza do segundo. No ultimo a saia preguseada é um contraste bonito com o corpete liso.

Os Sapatos e a Silhuêta

Por Vitoria CHAPELLE

LONDRES, fevereiro (Do British News Service, especial para o Suplemento dos "Diarios Associados". Com a renovação das roupas veio, concomitantemente a dos sapatos. O formato, a linha, a altura do salto tiveram que ajustar-se á nova silhueta. A saia mais comprida, por exemplo, exige não sómente um salto alto mas tambem, por assim dizer, repõe no seu devido lugar os saltos em forma de cunha. Estes embora aparentes com saia curta, ficam fora de proposito com a saia comprida. Se a saia, entretanto, baixar até os tornozelos eles podem ser usados, sob a forma de sandalia com salto de cortiça.

Essas sandalias de cortiça são usadas para noite e exigem um pé bonito; é inutil tentar contornar essa exigencia usando meias nylons — esse tipo de sandalia deve ser usado sem meias. E' preciso tambem saber usá-lo, pois a principio é desconcertante andar com eles e com saia preguseada.

A ALÇA NO TORNOZELO — A mudança nessas sandalias caracteriz-se por uma alça na altura do tornozelo, passando por uma abertura, atrás, prende-se de lado — um otimo recurso para quem tem pé bem feito e pessimo para quem tem pé mal feito.

Outro modelo bonito de salto alto e que vai bem com saia preguseada é aberto na frente e no salto. Deve tambem ser usado com cuidado, proque atrai a atenção para o pé.

NECESSIDADE DE EQUILIBRIO— Na escolha de um chapeu, sapatos e vestido deve-se, antes de mais nada, ter em vista o equilibrio, a harmonia do conjunto. O chapeu ou o cabelo, ou ambos, devem combinar-se com o vestido, e o vestido deve combinar com os sapatos. A bolsa pendurada no ombro não combina absolutamente com alguns vestidos novos: a bolsa pasada, de mão, com uma grossa alça combina-se bem com os mesmos.

Os sapatos de ultimo modelo, de salto alto, com a ponta revirada atrás, cria outro problema para as saias compridas. Para esses sapatos é preciso que haja bastante espaço entre a bainha da saia e os sapatos. O espaço, porem, não pode ter uma polegada a mais ou o efeito fica completamente estragado.

Ninguem Está Livre...

— das consequencias de seus atos, é a verdade que Dorothy Dix focaliza nestas palavras: "Isto não pode me acontecer!" E' uma frase que se repete, frequentemente. E, possivelmente, não existe uma ilusão mais prejudicial para o genero humano do que essa, pela qual homens e mulheres se enganam, com pleno conhecimento.

Todos nós vemos como a lei de causa e efeito age, inexoravelmente, sobre outras pessoas.

Não precisamos ser profetas para prognosticar que os vadios, os perdulários, os jogadores, terminarão seus dias na indigencia, ou que, na velhice, dependerão da boa vontade de parentes. Tambem aqueles que abusam da saude, enfermarão, com o tempo; aqueles que se calam com homens viciados, destinados a um calvario; o homem que não ignora o genio de sua noiva, de carater voluntarioso, dominante, é um condenado a uma vida de discussões..."

RECEITUARIO DOMESTICO

A traça, ás vezes, ataca tapetes e acaba com seu tecido. Para exterminá-la, indica-se este processo: estender por cima da parte atingida um pano molhado em agua quente, amoniacada, e passar o ferro quente.

* * *

Os cristais grossos das mesas e mesinhas, embaciados, tornam-se transparentes, e duram mais neste estado, quando se acrescenta umas gotas de glicerina á água com que são lavados.

* * *

Uma pequena escova umedecida em água com amoniaco, é o mais eficaz para, sem prejudicá-los, limpar os sapatos de camurça.

Perdidos e Achados

A instrução sem a educação é como uma alavanca, a qual falta um ponto de apoio.

* * *

Todo homem recebe duas educações — a que lhe dão e a que se dá. Esta é a mais importante.

Raiz de Pau...

A bordo dos otimos navios ingleses, á hora das refeições, entre aquele menú de vinte pratos, não me sentia a conforto: faltava uma coisa para mim insuperavel: aquele pó branco e fino a polvilhar os grelhados, do qual, ao servir-me uma vez em viagem, sobressaltei-me, ao ouvir o senador Leal exclamar grosso: — "Não nega que é nortista!...

Farinha, a fécula gostosa e substancial — falem contra os entendidos em nutrição — obtida com a raiz de pau — como chamam alguns. E' um produto tão nosso, que acho-me na obrigação de conhecê-las e distinguí-las: de barco, de jurubeba, a redondinha de Vitória, Muribeca, Carpina. E sinto-me tal uma bôa estudante de laboratorio, quando nas feiras, tiro dos sacos a transbordar, uma pitada branca, a examinar entre os dedos a densidade da sua goma. E lembro o salão de bordo; mar bonançoso; palestra animada, ruido discreto de talheres e louças. E, num repente, a vóz brincalhona do senador:

— Não nega que é nortista!...

TEREZINHA CALDAS

Um Certame de Arte e Beleza

MEXICO, janeiro, 1947 (Especial para o Suplemento dos Diarios Associados) — Esta capital que se está a transformar num dos centros da moda da America, rivalizando com Nova York, Hollywood e outras cidades famosas pela elegancia de suas mulheres realizou, ha dias, um certame que foi uma verdadeira apoteose á arte e no bom gosto francês.

A exibição, no "Ciro's" foi organizada pelo celebre modisto francês Henri de Chatillon, que é o autor de todos os modelos exibidos que o foram acompanhados de uma riquissima coleção de peles "Delcor". Os chapéus e os vestidos foram grandemente apreciados. Em materia de chapéus, o tom predominante é o do espirito juvenil, pois os chapéus, apesar de bem femininos pela graça e leveza, são todos praticos e simples. São tão belos que não ha perdão possivel para os elegantes que os não usar... As formas moldelam a cabeça, são de tamanho normal e se usam ligeiramente inclinadas para trás. São adornadas com plumas, fitas ou flores, que caem suavemente para o lado direito usando-se tambem, o veludo combinando maravilhosamente com as penas de marabu'. Para a noite o sr. Henri de Chatillon desenhou toucados elegantissimos, já que, tanto em Paris, como em Nova York ou Londres, agora os vestidos de noite se usam com adornos na cabeça.

Esses tocados estão confeccionados com "aigrettes", aves do Paraiso, flores ou fitas.

No que se relaciona com os vestidos, quer os de manhã quer os de noite, são simples e praticos não tendo aquele volume, tão pouco favorecedor, ao redor dos hombros e das cadeiras, como se usava na temporada passada. Tudo, hoje, se resume no detalhe, na qualidade dos tecidos e, sobretudo, no córte. Um vestido mal cortado nada vale, máu grado a qualidade da fazenda.

Para a tarde, as saias são mais longas atrás. Os decotes são baixos, com colos de estilo Medici e efeitos drapeados, na parte anterior das saias. O negro continua triunfante; entretanto a cor de café tambem está muito em moda, já que é uma cor ideal, como base para as peles. Em terceiro lugar estão o azul palido e o amarelo ouro.

Os vestidos de noite são de linhas rétas, verdadeiras couraças de lantejola desde o busto aos joelhos, de onde se escapam grandes véus de "tule". Ha, tambem, vestidos de noite, com grandes caudas que requerem crinolinas, confeccionadas com fazendas esplendorosas, que moldelam o busto e descobrem os hombros e as costas.

No capitulo Peles, a coleção que o sr. De Chatillon apresentou junto com seus modelos de chapéus e vestidos, foi a mais bela até hoje exibida no Mexico. Nunca se havia reunido tanta beleza, qualidade, mão de obra, corte, gosto e riqueza de maneira tão harmoniosa. Foram exibidos abrigos de Royal Kohinoor Mink, de astrakan russo, bolsas de zimelina, adornados com peles de outras classes, inclusive um abrigo de broadtail negro, com adornos de Royal Kohinoor, nos hombros e nas mangas.

EXCEPCIONAL!!

BOLÇAS, CINTOS E LUVAS para senhoras e crianças só na CASA CELIA. Um grande sortimento importado por via aerea das melhores fabricas do sul do país, está sendo vendido pelos melhores preços da praça. "Ande um pouco mais, e pague muito menos fazendo suas compras na

CASA CELIA — Hospicio, 306

Ciencia de Algibeira

UMA NOVA VITAMINA

Uma nova vitamina, recem-descoberta, figura no grupo das conhecidas vitaminas.

Tem a missão de conservar o tom, a firmeza os vasos sanguineos. Descobriu-a Szent Giorgi, na parte branca da casca do limão. Em torno dela prosseguem os estudos para utilizá-la no tratamento das enfermidades cardio-vasculares.

PARA QUEIMADURAS

Dividem-se em três graus, as queimaduras: primeiro o mais leve. Os outros requerem maior cuidado. O oleo calcáreo, o ácido picrico, são remedios que não devem faltar na farmacia domestica, para cobrir a parte queimada, rapidamente.

DRA. MIRIAM KELNER

(CLINICA EXCLUSIVAMENTE FEMININA)

ONDAS CURTAS

DOENÇAS DE SENHORAS — RETO E ANUS — PARTOS

Cons. e Resd. R. 1 de Setembro, 105 — Tel. 3266

CORREIO

CONSULTAS e CONFIDENCIAS

ANDORINHA — (Recife).

"...é por isto que volto..."

Com razão, e deviamos, respondendo-lhe, ter pensado nos tornozelos, quando a orientamos no cuidado dos pés. Pois estenda a massagem, dos pés aos tornozelos, que engrossam. Faça-o com azeite de olivas, mesmo com vaselina boricada. De outra vez, aconselhamos os pediluvios mornos com sal; são otimos, tambem, os que levam bicarbonato, quando estão inflamados os pés e tornozelos.

NATALIA (São Lourenço).

"...para minhas mãos..."

As mãos são um tema de beleza, de raizes eternas, de interesse constante. A este seu interesse acudimos, com a receita que segue, remedio facil, com o qual a paciencia a perseverança, têm de colaborar. A's suas mãos sempre umidas, faça fricções diarias, com este preparado: Agua da Colonia, 70,0; Tintura de beladona, 15,0. Com a mesma finalidade, para pulverizá-las, este pó: Talco, 10,0; Nitrato de bismuto, 5,0; Oxido de zinco, 50. A's vezes a transpiração é tanta que, calçando luvas, estas ficam molhadas. Antes de enluvá-las é bom lavar as mãos com agua, em que tenha dissolvido um pouco de alumen, em pó.

MARIA NAZARE' (Ribeirão).

"...isto é vida"...

— E' uma tempestade! Talvez daquelas que se classificam em copo de agua... Dizem que não há amor sem ciume. Será. Mas a imaginação tece ciumes injustificaveis, que arrastam a graves desinteligencias. Então, a voz de uma madrinha, de um padrinho, tem que soar: "E' preciso saber amar! Não basta amar"... Assim como quem diz: refreie a imaginação, acautele-se de suspeitas, use a inteligencia, os dotes fisicos, sem mostrar a inquietação e com entusiasmo, confiança, para que a vida reflita, em aguas muito claras, tudo o que tem de bom, de que a gente gosta... Poesia? Pois faça de sua vida um poema.

VICENTINA (Olinda)

"...quais os exercicios?"

Estes, feitos com constancia, ajudam para a formação de uma solida cintura muscular, conservação do ventre plano: Em posição de sentido, com as mãos na cintura, bem para trás. E na ponta dos pés, levantar, alternando-as, as pernas e flexionando-as, de modo que o joelho se aproxime do busto.

Outro movimento: De pé, com os braços em linha horizontal, á altura da cabeça. Manter-se na ponta dos pés, e levantar uma perna, depois outra, estendendo-a, a fim de que o pé direito se aproxime da mão direita. E assim a esquerda.

SUZANA (Floresta dos Leões).

"...que devo fazer para esquecê-lo?"

Pensando na "mea culpa" que a sua consciencia acabou por revelar, tomamos de um pensador um conceito notavel para lhe responder: "A unica dor inconsolavel é aquela que se mereceu".

Já pensou em reparar o erro, pensou, mesmo, em confessar o erro? E' um caminho áspero... Mas que serenidade depois! Sem vacilar, faça isso. E para animá-la, outro conceito do mesmo pensador — Machado de Assis — lembra-lhe que "perdoar e esquecer é raro, mas não é impossivel".

Joias de Fantasia

GRATIS PARA VOCÊ!

Estas lindas joias de fantasia encastoadas com pedras que combinam com as cores da moda. Serão suas, caso colabore conosco na roda de suas relações.

Nosso plano é fácil, simples e atraente.

HOME SUPPLY CO.

29 — PARK ROW — New York

U. S. A.

Preencha êste coupon e remeta hoje para Free Costume Jewelry. Departamento num. 127

Nome ....

Endereço ....

Cidade ....

País ....

Evite o mau cheiro do suor nas axilas e nos pés usando o

DESODORANTE

—Everly—

★ Ação persistente

★ Não irrita a pele

★ Não fecha os poros

S.S. Publicidade

"TAILLEURS" DE VERÃO — São três modelos diferentes, modernos "duas peças", confeccionados em linho, "shantung". Detalhes: Recortes e listas em vários sentidos, grossos pespontos, costuras terminando em flechas, côres combinadas...

DE BRANCO — Sempre o branco... E são notaveis, pela simplicidade de linhas, de detalhes, estes modelos. E há vestidos brancos com o cinto em duas côres, como uma nota luminosa. E adornam-se de pespontos, de côr, e cinto da mesma côr destes.

DOENÇAS DE SENHORAS E PARTOS

DRA. NECY GAYÃO

Medica — Plantonista da Maternidade da Encruzilhada — Curso de Especialização no Rio de Janeiro

Consultorio: Edf. Seguradora, Av. 10 Novembro 80 — 4.º Andar — Sala 411

Consultas: Aos sabados das 10 ás 12 horas diariamente das 16 ás 18 horas (excéto ás segundas-feiras)

Residencia: Rua do Socêgo n.º 433 (11770)

Deslumbrante!

Afirma a formosissima esposa do grande ator RONALD COLMAN:

"As esposas dos atores têm que enfeitar-se com bom gôsto. E o bom gôsto exige TANGEE."

Seja também mais deslumbrante, como as mulheres mais formosas do mundo, exibindo em seus lábios o admirável "efeito de pétala" do baton Tangee... um efeito que é ao mesmo tempo de colorido vibrante, suavidade e frescura juvenil! Use igualmente rouge e Pós de Arroz Tangee com "efeito de pétala". Batons Tangee: Red-Red — Theatrical — Medium-Red — Natural. Rouges e Pós de Arroz em tons harmônicos.

BATONS—ROUGES—PÓS DE ARROZ

USE TANGEE PARA SE VER... A MAIS LINDA QUE PODE SER!

Tangee